

遠野

縁が結ぶ復興への絆

遠野

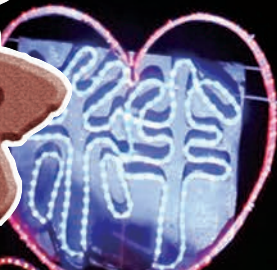

広報

平成25年
2013

3

NO. 93

恋人の聖地で光の共演

2月14日から17日までの4日間、めがね橋緑地広場で、バレンタインデーを記念するイルミネーションが点灯されました。訪れた親子連れや地域住民は、ライトアップされたオブジェに見入っていました。



広報遠野 3

目次

- 03 総務大臣表彰、各種大会結果のお知らせ
- 04 特集 八つのありがとう
4月に再編を迎える市内8中学校。これまでの歩みを振り返り、各校の今後の思いなどを紹介する。
- 10 ニュース&トピックス
進化まちづくり検証委員会/立丸峠整備決定住民大会/周産期フォーラム/遠野テレビ補助制度のお知らせ ほか
- 12 総合カレンダー
- 14 図書館・博物館、放射性物質濃度測定値のお知らせ
- 16 学びのいずみ
ふるさと発見探偵団募集/国際理解講座/遠野遺産ウォーク/パパ・ママ教室/スポーツ安全保険 ほか
- 18 インフォメーション
- 20 まちの話題
復興へ応援歌 三陸コンサートIIを開催/池田セツさんが100歳/伊奈かつべいさんが閉校記念講演/雪上の熱き戦い! 雪合戦を開催/遠野物語ファンタジー ほか
- 22 みんなの広場
- 24 青春のトークほか

広報紙に有料広告を掲載してみませんか?

広報紙は全世帯に配布され、幅広い年代層にPRすることができます。料金は10,000円～30,000円で、2色刷りとカラー刷りを用意。詳しくは、下記までお問い合わせください。

◎問い合わせ 市経営企画部秘書広報担当
(☎0198-62-2111内線231)

- 市の人口(1月末現在)
男性:14,277人(-23人)
女性:15,444人(-11人)
計:29,721人(-34人)
世帯数:10,818戸(+5戸)
※()内は前月比
- 刑法犯総件数(平成25年1月)
3件
- 交通事故発生件数(平成25年1月)
発生79件 負傷者5人 死者0人
- 火災発生件数(平成25年1月)
建物0件 林野その他0件 計0件
- 救急車出動回数(平成25年1月)
109回

地域のさまざまな情報をお寄せください



市へのご意見・ご提言、広報へのご感想など、皆さまからの情報をお待ちしています。各地区センターや市の公共施設に「市政なんでも相談箱」(左)を設置しています。ぜひ、ご利用ください。

地域づくり総務大臣表彰受賞

遠野町第13区自治会

(多田共文会長)



遠野第13区自治会の皆さん。表彰状と記念オブジェを手に記念撮影

遠野町第13区自治会が、平成24年度地域づくり総務大臣表彰を受賞しました。表彰式は2月9日、水戸市で行われ、多田共文会長らが出席し、表彰状と記念碑を受け取りました。

同自治会は東日本大震災の被災住民のために炊き出しボランティアに従事。2011年3月13日から21日までの9日間、延べ310人におおにぎり約1万2千個を作り、被災者を支援しました。このほか被災地で復旧作業にあたる各種業者などへ自治会館を開放し、これまで5567人を受け入れ、自治会館は現在も開放中で、被災地支援者への支援は継続中です。

このほか、地域の子どもたちへの教育の一環として植栽から収穫までを体験させる収穫祭などの三世交代、一人世帯への雪かき支援など、地域への貢献活動をしてきました。多田会長は「長年の地域活動が認められ、大変うれしい。今では被災地支援者を受け入れたことにより交流が生まれ、さらに地域が活気づいています。受賞を機会にこれまで以上に地域の結束を深めたい」と受賞を喜び、さらなる飛躍を誓いました。

各種大会結果

- ◎ 釜石・遠野地区税に関する絵はがきコンクール(主催:釜石地区法人会女性部会など)
【部会長賞】
安部彩(遠野小6)、菊池綸子(同)、佐藤大地(同)、奥友翔也(小友小6)、菊池紗生(土淵小6)、阿部明日香(鱒沢小6)、佐藤鈴夏(同)
【特別賞】
多田可音(遠野小6)
- ◎第28回市民卓球大会、第8回市中学校卓球選手権大会(2月3日、市民センター体育館)
【一般団体】
優勝=宮守町A、準優勝=小友町、3位=遠野町A、土淵町

- 【中学個人】
優勝=佐々木和久(宮守中2)、準優勝=佐々木凜(同2)、3位=佐々木竜雅(同1)、菊池治(同2)
- ◎第56回市民スキー大会(2月9日、赤羽根スキー場)※優勝者のみ紹介
【大回転競技】
◆小学男子 ▷低学年 宮澤圭汰(上郷2) ▷中学年 小田島史門(同4) ▷高学年 細川莉玖(同6)
◆小学女子 ▷低学年 金濱有沙(上郷1) ▷中学年 細川愛奈(同4) ▷高学年 佐々木英鈴(同5)
◆中学男子 金濱一平(上郷1) ◆一般 ▷39歳以下 佐々木博国(松崎町) ▷40歳以上 菊池福盛(青笹町)

- 町)
【回転競技】
◆小学男子 ▷低学年 宮澤圭汰 ▷中学年 菊池陽向(青笹3) ▷高学年 細川莉玖 ◆小学女子 ▷低学年 金濱有沙 ▷中学年 細川愛奈 ▷高学年 佐々木英鈴 ◆中学男子 金濱一平 ◆一般 ▷39歳以下 佐々木博国 ▷40歳以下 菊池福盛



ゴールを目指し勢いよく滑走する選手

個別指導
第1位

明光義塾の授業は生徒さん個々の習熟度に合せて進める個別指導です

遠野教室では特に**英語・数学**の成績向上に力を入れております。通常授業の他にも大好評の**無料テスト対策授業**や**無料自習スペース**をご用意し、皆様をお待ちしております! 3月は入会キャンペーンとして「入会金無料」「受講教材無料」と大変お得になっておりますので、ぜひ一度、ご連絡の上、**無料体験授業**を受講してみてください。

★明光義塾・遠野教室 ☎0198-60-1661 担当:江川 松崎町白岩15-10-21 遠野教室の授業風景

遠野の中学校に関わる主な出来事

- 1856(安政3年) 藩校「信成堂」創立
- 1901(明治34年) 岩手県立遠野中学校開校※現在の県立遠野高校
- 1910(明治43年) 『遠野物語』初版発行
- 1947(昭和22年) 新学制の六・三制(小学校6年、中学校3年)で義務教育が9年になる。※現在の中学校のほとんどがこの年に開校
- 1949(昭和24年) 県立遠野高等学校に改称され、男女共学となる
- 1954(昭和29年) 遠野市誕生
- 1955(昭和30年) 宮守村誕生
- 1958(昭和33年) 遠野中と松崎中が統合し、遠野中学校を創設
- 1965(昭和40年) 大出小中学校開校
- 1979(昭和54年) 宮守中・達曽部中・鱒沢中が統合し、宮守中学校を新設
- 2005(平成17年) 遠野市と宮守村の合併により、遠野市誕生。市立中学校は8校となる

- 2007(平成19年) 大出小中学校開校
- 2010(平成22年) 市立中学校8校を3校に再編成する計画を決定
- 2013(平成25年4月) **遠野中学校、遠野東中学校、遠野西中学校開校**

◆参考文献

- 『遠野教育百年の歩み』 1973 遠野市教育委員会
- 『新教育五十周年記念誌 信成』 1979 遠野市教育委員会
- 『遠野市史 第四巻』 1977 遠野市史編集委員会 ほか



青笹中学校



土淵中学校

小友中学校



綾織中学校

遠野中学校



宮守中学校

上郷中学校



附馬牛中学校



中学校再編成特集

※画像は各中学校の旧校舍(宮守中を除く)

八つのありがとう

今年4月、市内8つの中学校は新たな3校に生まれ変わる
遠野の教育の始まりから
これまでの各中学校の歩みを振り返り
母校に、そして新しい中学校への思いをはせる

遠野の教育の歩み

教育の起り

遠野教育の起りは古く、江戸時代までさかのぼる。安政3年(1856)には時の遠野南部氏の領主南部清賢により、現在の遠野簡易裁判所前に、遠野で初となる教育施設、藩校「信成堂」が新設された。信成堂は遠野で唯一の公的教育機関で、藩士の子弟だけが対象とされた。

その後明治元年(1868)の戊申戦争に敗れた盛岡藩の領地没収に伴い、信成堂は閉鎖。明治五年には学制が發布され、義務教育制となる。これにより小学校が全国に公設され、遠野には大工町瑞応院に横田村第一番小学校が創設された。これを皮切りに遠野にも小学校が続々と創設される。

中学校の始まり

昭和22年(1947)、小学校を6年、中学校を3年とする新しい学校制度の実施に伴い、現在の遠野の中学校の基礎となる中学校が設立された。しかし、終戦後の混乱や慣れない制度が原因で、開校しても校舎や机、教科書や教員がなく、さらには教員も不足した。遠野の中学校においても不足分の

机はリンゴ箱で代用したり、教材は小学校と共用したりしたという話が残されており、ほとんどの中学校は小学校の教室や青年学校の施設を借りるなどして対応した。昭和24年の上郷中学校の建築を皮切りに、昭和28年までには各校とも新校舎が完成した。

終戦後で学校教育が停滞する中、昭和22年に開催された第一回県中学校野球大会で遠野中学校が初優勝。これをきっかけに同中は部活動のほか、教育活動でも市内各中学校をリードするようになった。この出来事から各中学校で互いに競い合う姿勢が生まれ、それぞれの学校において生徒たちの活動が活発になり、部活動でも県内でトップクラスの成績を上げる学校も多くなってきた。

遠野の地域性と教育の関係

盆地で周りを山で囲まれている地理的条件から、元来中央部との接触も少なく、遠野は保守性が強く、閉鎖的といわれる。しかし明治6年に学制が制定され、盛岡に次いで小学校が創設されたことや藩校「信成堂」があったこと、寺子屋が数多くあったことなどから、教育に対する関心は非常に高かった。

次のステージへ

平成17年、遠野市と宮守村の合併により、遠野市の中学校は8校となった。少子化により生徒数が減少する中、よりよい教育環境を整備するため、市立8中学校を3校に再編成する「遠野市立中学校再編成計画」を平成22

年といえる。新しい学制が実施された昭和22年から30年代にかけては終戦直後の財政難の中にもかかわらず、地域住民や当時の町村の教育への理解と全面的な協力のもと、新校舎などの整備が進められた。特にも昭和24年に完成した上郷中学校は、地域からの資金や資材、労力など全面的な援助を受け、校舎が建築された。村民の熱意と努力が実ったこの校舎は翌年、優良施設校として文部大臣(現文部科学大臣)から表彰を受けている。

思い出Pick Up

たくさんの思い出に感謝

市内の小・中学校に教員として勤務し、その地域の方々と交流も楽しんできました。中でも思い出深いのは、小友中に勤務し、ソフトボール部監督をしていたころのこと。生徒たちは県で初優勝し、後に8連覇という偉業を成し遂げました。地域を挙げての応援で、小友住民はどんなに遠いところにも駆け付けてくれました。ほかの部活の生徒たちも負けじと練習に励み、互いに切磋琢磨している姿が頼もしかったです。

どこの地域でも生徒たちは地域活動にとっても積極的に、自分のまちに誇りを持っていることが伝わってきました。充実した日々は懐かしく、本当に感謝しています。



66歳 佐々木 謙さん
青笹町



遠野中学校は生徒数が多く、その分考え方もさまざまあります。気持ちを一つにして取り組むことは大変ですが、みんながつながったときに得られる成果や達成感は市内の中学校で一番だと思っています。体育祭は4組に分かれ、それぞれの応援歌もあるほどで、見ている側も楽しめる一大イベントです。花火大会など遠野をあげてのイベントでは、早朝の清掃ボランティアを全校で行うなど、人数を生かした行動ができます。

これまで綾織中、附馬牛中と協議し、3校それぞれに伝えられてきた精神を受け継ぐ「遠野三大精神」を新しい中学校のローガンに掲げました。▽あいつつなど当たり前のことをしつ

遠野全体をけん引する リーダー的な学校にしたい



4組に分かれ競われる体育祭。組体操、棒倒しなどは圧巻の迫力

遠野中学校

★生徒数 349人
★校歌
早池峰の 山脈深く
みどりこき この高原に
若駒のごとくすこやか
胸張りて伸びゆくは誰ぞ
遠野中学 若人われら

かりでできること▽市内の中心部にある学校として何事にもプライドを持って活動すること▽みんなが一つの目標に向かって本気で向かい合えるよう熱くなつて取り組むことです。これらを目指し、信頼と団結力が生まれ、遠野全体をけん引できるリーダー的役割を果たせると思っています。4月からは1日も早く、3つの気持ちを一つにできるように頑張ります。

自然や人に感謝する気持ち 小友らしさをいつまでも

小友中学生には、ハッと気が付く、私がやります、ピンッと決めますの「三大運動」の精神が根付いています。学習や部活、地域活動などあらゆる行動の基礎で、先輩方から受け継いだ「誇り」です。小友中では以前から山からフキを採って業者に売り、その売り上げを部活の道具の購入に充てるという活動をしてきました。働くことのすばらしさを学ぶと共に、自然の恵みに感謝する心が育まれるこの活動は、ほかの学校にはない貴重な取り組みだと思います。文化活動では男女に分かれて別々の歌を同時に歌い、同時に終わる「氷口御祝」※の継承に力を入れて取り組んできました。これらすべてを伝えてくれるのは地域



昨年の文化祭で「氷口御祝」を披露する生徒

の皆さんです。私たちは小友の人や自然に支えられていることに感謝しています。学校はなくなりますが、先輩から受け継いだ三大運動の精神は、遠野西中学校になっても守り伝えていきたいと思えます。そして、西中生の第一走者として最高のスタートをきり、後輩にしっかりバトンを渡せるよう、宮守の皆さんと協力していきたいです。

※氷口御祝は3年生が学びます



小友中学校

★生徒数 29人
★校歌
不動の岩に 集いよる
清き流れを
そのままに
鋭き感覚 強き意志
学びの道を ひたむきに



八つの志

その1

それぞれ「最後」と「最初」の中学生を経験する生徒
自分たちの中学校への思い、そして
これからの仲間たちとの交流への思いは？
8中学校の生徒会長にインタビューした

明るく元気に楽しむ気持ち 綾織中の精神を胸に前進したい

綾織中学生には、何事にも明るく元気に楽しくという「明元楽」の精神が根付いています。この言葉が私たちの原動力で、これまでさまざまな活動に取り組んできました。また、地域の皆さんからの支えもあり、長い歴史を歩んでくることができました。地域の皆さんと一緒に資源回収は40数年も続けられ、今では多くの住民の方々が協力してくださり、大変感謝しています。綾織の郷土食や歴史を学ぶ総合学習「綾織人学習」では、地域の方を講師に、綾織ならではの知識や技術を学ぶことができました。このほか清養園スケート場での氷上まつりなど、地域の皆さんと一緒に交流を深めてきたイベントや活動はたくさんあります。



地域住民と長年取り組んでいる資源回収

新しい中学校の生徒数は現在の綾織中の10倍以上にもなり、環境は大きく変わります。不安はありますが、部活動などではたくさんの仲間たちと交流することでレベルアップできるなど、メリットもたくさんあると思います。私たち2年生は新しい遠野中学校の初めての卒業生となります。そのことに自覚と誇りを持ち、「明元楽」の精神を胸に、これからも力強く歩んでいきます。



綾織中学校

★生徒数 32人
★校歌
もゆる緑の 青たみ
美し田広き この土地に
しろがね色に よそおえる
高き理想の 姿もて
わが学び舎は そびえ立つ



附馬牛中学校

★生徒数 31人
★校歌
仰ぎ見る学びの窓に
早池峰の山はかすみり
いざや友 深く学ばん
常緑樹の明日をにないて
燃ゆる希望 希望あり
花ひらく われらの母校

附馬牛中学生には「結束力」があります。互いに主張をしっかりとした上で、一緒の方向に行けるよう協議し合えます。生徒数は少ないですが、上下関係もしっかりしており、礼儀やあいさつなどの基本的なことはしっかりとできるので、信頼関係もあります。これは先輩方の姿勢から自然と学んでいたことで、これまでの附馬牛中生の伝統が私たちの中に生きていることを実感しています。

附馬牛中は地域との関係も密接です。中学校付近にある介護施設での清掃と交流のボランティアや、自分たちがお世話になった保育園の草取り作業などを通じて、地域とつながっています。平成21年度からは、中学



3交代制で生徒に指導する附馬牛町にある3つのしし踊り団体

仲間や地域との結束力を 新しい中学校でも生かしたい

校の体育祭と町の運動会を合同で開催。地域の皆さんと協力しながら作り上げる運動会は勝敗を競うだけではなく、交流も深めることができ、開催する度に地域との結束力が強まってくることも感じました。新しい中学校では一つにまとまるのが難しいこともあるかと思いますが、そんなときは附馬牛中生の「結束力」で、共に力を合わせることを示したいと思います。



八つの志

その2

中学校は地域の「集いの場」 ずっと変わらないうちにあつてほしい

『遠野物語』が息づくこの地域で学校生活を送っている私たちは、本当に幸せだと思います。小学生のときに覚えた昔話を生かし、かっぱ淵などで観光案内をする「座敷童ボランティア」や、土淵にある五つの郷土芸能にそれぞれ取り組むなど、土淵ならではの知識や芸能を身に付けることができたからです。

私たちの学校はただの学校ではありません。花だん整備や公共施設の清掃、水質調査、雪かきなどの活動を、地域の皆さんと協力しながら進めてきました。その活動の中心は常に土淵中学校で、地域みんなが集い、安らぐ場所です。

卒業したいという気持ちはあります。できることならこの中学校で卒業したいという気持ちはあります。

生徒会長 留場京香さん(2年)



かっぱ淵で観光客をもてなす土淵中の生徒たち

それはきつと私たちがだけではいけないかもしれません。しかし、私たちにはこれから始まる新しい中学校の「土台」をつくるという責任があります。先生だけに頼るのではなく、これまでの友人と新しい仲間たちと手を取り合うことが必要です。

学校はなくなりますが、土淵中で学んできたことや大切な思い出、その精神を、新しい中学校でも生かしていきたいです。

土淵中学校
 ★生徒数 49人
 ★校歌
 むらさき映ゆる 北の早池峯
 小鳥瀬うたう水の辺や
 田園みどり森ふかく
 わがふるさとの風かおる
 恵ぞゆたか
 土中われら 土中われら

上郷中生持ち前の「元気」で 新しい仲間たちと接したい

私たちはこれまで、上郷し踊りや上中太鼓など、先輩が守り続けてきた活動に誇りと自信を持って取り組んできました。これらの活動は上郷中の特徴であり、特にこの一年は、最後の上中生としてこれまで以上に全員の気持ちを一つにして活動することができました。また、資源回収や各地区ごとの活動などを通じて、学校生活を支えてくれる地域の皆さんとも協力しながら活動してきました。

上郷中の特徴は「元気があること」です。文化祭や体育祭、生徒会活動など、どんなことにも全力で取り組む姿勢は、市内のどの中学校にも負けません。元気があることは、自分を恥ずかしがらずに出すということ



生徒会長 菊池和紀君(2年)



昨年創立から30周年を迎えた全校生徒による「上郷ししおどり」

もあり、これからの人生でとても大切なことだと思います。

新しい中学校では、最初は互いに戸惑いもあると思います。そんなときは私たち上郷中持ち前の「元気」で中学校同士の壁を取り払い、明るい遠野東中と一緒に盛り上げていけるようにしたいです。上郷で生まれ育ったことを誇りに持ち、土淵中と青笹中と、新しい中学校生活を送っていききたいです。

上郷中学校
 ★生徒数 75人
 ★校歌
 空美しく明けそめて
 薨輝く我が母校
 三年の夢の故郷よ
 心明るく集いして
 ああ我ら若き日を
 ここに学ぶ健やかに
 上郷 上郷 上郷中学校

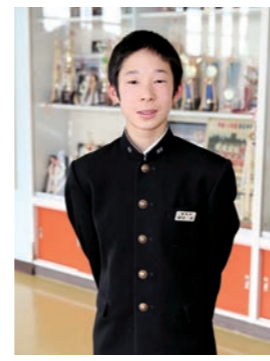

生徒会長 照井 哲君(2年)

宮守中の生徒は、一人一人が積極的です。他の学校との会議でも、物おしせずしつかり意見を言えるからです。「宮中勝利宣言」や「ドカン」など、先輩から受け継がれてきた伝統の応援歌があり、大きな声で応援することが私たちの積極性にもつながっていると思います。この応援歌で生徒の心は一つになり、ほかの学校にはない「団結力」を生み出すことができます。

現在、小友中と新しい中学校のあり方について会議を開いています。互いの学校の良いところを話し合う中で、宮守中は地域の皆さんと一緒に歩んでいる学校だと改めて思いました。郷土芸能の伝承やごみ拾いなどの環境整備は、学校単位ではな

お互いの学校を尊重し合い
新しい伝統をつくりたい



生徒会長 菊池精君(2年)

私たち青笹中生は、郷土芸能である青笹し踊りや部活動など、多方面で地域の皆さんに支えていただきながら活動しています。いつでも真剣に指導してくださいますので、日々上達していることを実感できます。私たちだけではできないことをバックアップしてくれるので、とても心強いです。おかげで、最近では野球部やバレー部は地区大会のみならず、県大会でも結果を出すことができています。

私たちは先輩方から受け継がれてきた冬の雪かきボランティア「お助けマン活動」をしています。今年は学校周辺の公共施設の雪かきを行いました。普段からお世話になっている方々のために少しでも役立ちたいと思

感謝の気持ちを伝える精神を 新中学校でも持ち続けたい



全校で長年取り組んでいる郷土芸能「青笹し踊り」

宮守中学校
 ★生徒数 118人
 ★校歌
 砥森の山の朝ぼらけ
 光輝く丘の上に
 いらかは高しわが母校
 若人われら集いして
 いざ学びなん 今日の日を
 宮守 宮守 宮守中学校



全校生徒の心を一つにする合唱。文化祭や卒業式で披露される

く、地域の皆さんと互いに協力しながら活動しているからです。小友中も同じ特徴があるように、新しい中学校になってもうまく協力していけると思っています。

お互いの伝統を尊重し、意見を出し合いながら行動すれば、一つの学校ではできなかった大きな力が生まれます。その力で「遠野西中」としての新しい伝統をつくっていききたいです。

お互いの学校を尊重し合い
新しい伝統をつくりたい

青笹中学校
 ★生徒数 69人
 ★校歌
 朝夕仰ぐ 六角牛の
 千古変わらぬ けだかき姿
 かくこそあらめ
 吾等の理想
 いざいざ励まん 学窓の友

い、この取り組みを続けてきました。この「感謝の気持ちを態度で表す」精神は、私たちの中でしっかりと生きており、誇りに思っています。

新しい中学校は、この青笹中に置かれます。生徒数が多くなる分、さまざまなイベントも、人数を生かした楽しいものになると思います。これからも「感謝の気持ちを態度で表す」精神を忘れずに、しっかりとした学校をつくっていききたいです。

取材を終えて

「地域の皆さんへ感謝したい」「この学校や地域が好き」「新しい学校の基礎を作り、後輩に引き継ぐ」。今回の取材で各中学校の生徒会長が口にした共通の言葉たちだ。

自分たちの学校生活が地域の支えの上に成り立っていることへの感謝。地域行事を支える郷土愛。そして後輩への思いやり。すべて目に見えないものだが、彼らにはおのおのの先輩から受け継いだ精神がしっかりと根付いている。

生徒たちは今、4月からの新しい学校生活に向け、一緒にいる学校同士で話し合いを進めている。まだ見ぬ未知なる学校生活へ、8つの高い志を持った生徒たちが先陣を切って開拓していく。生徒たちには失敗をおそれずさまざまなことに挑戦してほしい。彼らがより良い学校生活を送れるよう、地域や大人たちがしっかりとサポートし、新しい学校と一緒に作り上げていこう。

特集「八つのありがとう」
終わり

地域防災力の向上へ 消防機械器具を更新

消防機械器具配置式は2月26日、市総合防災センターで行われ、本田市長から井手純消防団長に配置書が交付されました。市は市総合計画に基づく災害に強いまちづくりの構築を目的に、老朽化した器具の更新を随時進めています。本年度更新した器具と配置された分団部は以下のとおりです。

- ◎小型動力ポンプ…7分団5部(青笹町)、8分団5部(上郷町)
- ◎小型動力ポンプ積載車…1分団1部(上組町)、9分団3部(宮守町宮守)



更新され新たに配置された小型動力ポンプとポンプ積載車



早池峯神社神門の修復工事が完了

市指定文化財「早池峯神社神門」の屋根葺替工事が1月に完了しました。昨年9月から工事が開始され総事業費は約2,200万円。修復にあたり、早池峯神社を守る会(角田幸四郎会長)が寄付金を募り、市内外から約1,650万円が寄せられました。

今後、同じく市指定文化財の早池峯神社中門、拝殿も工事を予定しており、寄付金を募っています。ご協力よろしくお願います。

◎問い合わせ 早池峯神社を守る会事務局(0198-64-2455)

自衛隊入隊予定者を関係者で激励

4月から自衛隊に入隊する予定の角城雅哉さん(20歳)=松崎町=と宮守涼さん(18歳)=大工町=の2人の激励会は2月8日、市役所とびあ庁舎で行われ、市や自衛隊の関係者から激励の言葉と記念品が贈られました。

角城さんは「体力面や精神面を鍛え、非常事態に備えたい」と、宮守さんは「一日も早く現場で活躍したい」とそれぞれ意気込みを語りました。2人は3カ月間の訓練を経て、青森、岩手、宮城のいずれかの部隊に配属される予定です。



抱負を述べる角城さん(右)と宮守さん



早期完成へ協力を確認し合う関係者

希望・絆・未来をつなぐ立丸峠 早期完成願いの住民大会開催

国道340号立丸峠トンネルの整備決定住民大会は2月16日、あえりあ遠野交流ホールで開催されました。参加した本市や宮古市、住田町、大槌町などの住民や関係者ら320人は、早期完成に向け心を一つにしました。

立丸峠は震災時交通の要となりましたが、急カーブが多いほか、幅がせまく交通の難所、早期の整備が求められていました。トンネルは延長約4.9キロで、事業費は85億7千万円。整備は平成24年度に開始し、平成30年度には開通予定です。

い、復興や交流、産業振興を後押しする道路となることを願う」と思いを込めました。

第三セクターなど、市が関係する機関や団体の見直しを行う「第12回市進歩まちづくり検証委員会」(委員長・山田晴義)は2月20日、とびあ庁舎で開催されました。出席した8団体はこれまでの取り組みを報告し、今後も改革に取り組むことを誓いました。

までの検証結果を受け、団体同士で研修会の企画や人事交流の検討をするなど、自主的な行動が見られている。今後も継続的に取り組んでほしい」と、山田委員長は「検証結果が活かされており、ありがたい。今後もまちづくりを進めてほしい」とそれぞれ期待を込めました。



各団体の取り組みにアドバイスをする検証委員

各団体が改革の進捗状況報告 まちづくり検証委員会開催

体の一部民営化などの経営改革に努めてきました。今後も各団体の改革を継続的に支援していきます。

お急ぎください！ インターネット工事費補助は3月末まで！

遠野テレビインターネットの宅内配線工事費の補助(上限15,000円)が3月末で終了します。加入を希望する人はお早めに手続きをお願いします。

- ▷補助対象 3月末までにインターネット接続サービスの宅内配線工事が完了した人
- ▷初期費用

種類	新規加入する場合	テレビ契約者が加入する場合
加入金	63,000円	不要
宅内配線工事費	実費(平成24年度に限り15,000円を上限に補助)	

種類		インターネットのみ加入する場合	テレビ契約者が加入する場合	備考
インターネット	接続A(1Mbps)	2,350円	2,250円	前納(年払い)の場合は月額使用料×11カ月
	接続B(2Mbps)	2,760円	2,660円	
	接続C(10Mbps)	3,450円	3,350円	
	接続D(30Mbps)	4,200円	4,100円	

◎問い合わせ ▽補助に関すること…市経営企画部管理情報担当(☎62121111内線300) ▽工事に関すること…遠野テレビ(☎6311711)

出産前後の医療に理解深める 周産期医療フォーラム開催

助産師や救急隊のスキルアップのための「いわて周産期医療フォーラムin遠野」は2月3日、あえりあ遠野交流ホールで開催されました。医療関係者ら150人は、出産前後の医療の現状や今後の課題について理解を深めました。



蘇生用の人形を使い、実技指導する田村埼玉医科大学教授



「いーはとーぶ」について説明する小笠原大船渡病院副院長

岩手県周産期医療関係者スキルアップ研修事業の一環として実施。助産師・救急隊セミナーで講師を務めた田村正徳埼玉医科大学総合医療センター小児科教授は、蘇生練習用の人形を使い「座学だけではなく、人形によるコミュニケーションを繰り返すことが必要」と実技の大切さを訴えました。

周産期医療フォーラムでは小笠原敏浩。県立大船渡病院副院長をはじめ、東北大学や福島県立医大の教授がそれぞれの現場での事例を報告。小笠原副院長は、複数の医療機関と情報共有できる県周産期医療情報ネットワークシステム「いーはとーぶ」について、「震災時でも医療関係者同士で情報共有ができ、機能することが分かった。これまでに以上に各機関で連携し合えば、さらに活用できるものになる」と、同システムの可能性について提言しました。

総合カレンダー Calendar 3月 ▶ 4月

◆各種健診・予防接種・健康相談・各種教室
場 遠野健康福祉の里、宮守健康管理センター、**ねっと・ゆりかご**
問 市健康福祉の里保健医療課(☎62-5111内線12)または宮守総合支所地域振興課(☎67-2112)

■ごみ収集日
問 市環境課(☎62-2111内線321)または宮守総合支所地域振興課(☎67-2112)

※遠野町①=遠野町12区・13区、松崎町4～8区/遠野町②=遠野町1区・3区・5～7区(石倉除く)・14区/遠野町③=遠野町2区・4区・石倉・8～11区・15区/宮守町第4区①=相の山・欄場・沢田1班・駅前・東洋レンズ岩手工場脇/宮守町第4区②=オの神・沢田2班・吉金・赤沢川

●行政相談
場 市民センター内、宮守総合支所
問 市経営企画部(☎62-2111内線233)

●心配ごと相談
場 総合福祉センター、宮守総合支所 ※弁護士無料相談日は併
問 遠野市社会福祉協議会(☎62-8459)

●弁護士無料法律相談、多重債務者弁護士無料相談(いずれも予約制)
場 市民センター内
問 消費生活相談窓口(☎62-6318)

●消費者救済資金融資相談会(予約制)
場 市民センター内
問 県消費者信用生活協同組合釜石相談センター(☎0193-23-2227)

●花巻年金事務所出張相談(予約制)
場 まちおこしセンター
問 花巻年金事務所(☎0198-23-3351)

●傾聴サロン **場** ちょボラ
問 市健康福祉の里福祉課(☎62-5111内線18)

●人権相談 **場** 市民センター内
 ●登記相談会 **場** とびあ庁舎
問 盛岡地方務局花巻支局(☎0198-24-8311)

日	月	火	
休日当番医	日付	医科	歯科
	3月10日(日)	川上医院 (☎62-2051)	遠野歯科クリニック (☎62-2101)
	17日(日)	あいずみ医院 (☎63-2021)	ながね歯科医院 (☎62-6454)
	20日(水)	新里医院 (☎62-1155)	
	24日(日)	中央診療所 (☎62-2277)	佐藤歯科医院 (☎62-0303)
	31日(日)	菊池俊彦クリニック (☎62-8600)	打越歯科医院 (☎60-1010)
	4月7日(日)	千葉医院 (☎62-4039)	松原歯科医院 (☎68-3222)
◎遠野病院(☎62-2222)は、救急指定病院。救急患者に限り診療します。			

10	11	12
◆両親教室 ね 9:30～(要予約)	■紙類・ペットボトル・プラ製容器包装/遠野町③、綾織町 ■紙類・プラ製容器包装/宮守町達首部 ◎多重債務者弁護士無料相談 市 10:00～	◆2歳児歯科相談 (H23.3月生)、 3歳児歯科相談 (H22.3月生) 里 ■紙類・ペットボトル・プラ製容器包装/小友町、松崎町第1～3区 ■紙類・プラ製容器包装/宮守町宮守(宮守第5区大平除く) ◎人権相談 市 10:00～

17 ☆とおの家族の日 家族と一緒に過ごそう！	18	19 ☆食育の日 家族と一緒に食事しよう！
	◆日本脳炎予防接種 里 12:40～ ■缶(飲料用)/遠野町③、綾織町 ■ペットボトル・缶(飲料用)/宮守町達首部	■缶(飲料用)/小友町、松崎町第1～3区 ■ペットボトル・缶(飲料用)/宮守町宮守(宮守第5区大平除く) ◎行政相談 市 13:00～ ◎傾聴サロン ち 10:00～

24	25	26
	◆日本脳炎予防接種 里 12:40～ ■びん・プラ製容器包装/遠野町③、綾織町、宮守町達首部	◎移動献血車 「まごころ号」運行日 ※時間・場所は別表参照 ◆妊婦教室 ね 13:30～ ■びん・プラ製容器包装/小友町、松崎町第1～3区、宮守町宮守(宮守第5区大平除く)

31	4月1	2
	■もえないごみ・粗大ごみ/遠野町③、綾織町	■もえないごみ・粗大ごみ/小友町、松崎町第1～3区 ◎傾聴サロン ち 10:00～

水	木	金	土
移動献血車	◎3月26日(火)	3月8	9
	時間	場所	
	9:30～11:00	アクティマーケットプレイス	
	12:00～13:00	岩手アパレル㈱	
	14:30～16:30	㈱クライン岩手事務所	
	『まごころ号』を見かけたら、愛と理解と行動を！ ◎市福祉課地域福祉係(☎62-5111内線19)		
		■紙類・ペットボトル・プラ製容器包装/遠野町①、附馬牛町	◎釜石市営プール利用送迎バス運行日 問遠野施設管理サービス☎63-1144

13	14	15	16
◆6～7カ月児健診 (H24.8月生) 里 13:00～ ■紙類・ペットボトル・プラ製容器包装/遠野町②、青笹町 ■紙類・プラ製容器包装/宮守町鱒沢(宮守第5区大平含む) ◎登記相談会 と 10:30～	■紙類・ペットボトル・プラ製容器包装/土淵町、上郷町 ◎弁護士無料法律相談 市 10:00～ ◎行政相談 宮 10:00～	■缶(飲料用)/遠野町①、附馬牛町 ◎人権相談 宮 10:00～ ◎心配ごと相談 弁 総10:00～	◎釜石市営プール利用送迎バス運行日 問遠野施設管理サービス☎63-1144

20 ☆春分の日	21	22	23
■缶(飲料用)/遠野町②、青笹町 ■ペットボトル・缶(飲料用)/宮守町鱒沢(宮守第5区大平含む) ◎心配ごと相談 宮 10:00～		◆1歳児健康相談 (H24.2月生)、 1歳6カ月児健診 (H23.9月生) 里 13:00～ ■缶(飲料用)/土淵町、上郷町	■びん・プラ製容器包装/遠野町①、附馬牛町

27	28	29	30
◆育児相談(乳幼児) 里 9:30～、 3歳6カ月児健診 (H21.9月生) 里 13:00～ ■びん・プラ製容器包装/遠野町②、青笹町、宮守町鱒沢(宮守第5区大平含む) ◎消費者救済資金融資相談会 市 13:00～ ◎登記相談会 と 10:30～	■びん・プラ製容器包装/土淵町、上郷町 ◎弁護士無料法律相談 市 10:00～		

3	4	5	6
◆3～4カ月児健診 (H24.12月生) ■もえないごみ・粗大ごみ/遠野町②、青笹町 ◎心配ごと相談 宮 10:00～	■もえないごみ・粗大ごみ/土淵町、上郷町、宮守町宮守第4区②・5区(笠平・雪谷沢・関谷・大平)・7区、宮守町鱒沢 ◎弁護士無料法律相談 市 10:00～ ◎花巻年金事務所出張相談 ま 10:30～	◆育児相談(乳幼児) 宮 9:30～ ■もえないごみ・粗大ごみ/遠野町①、附馬牛町、宮守町宮守第1～3区・4区①・5区(笠平・雪谷沢・関谷・大平除く)・6区、宮守町達首部 ◎心配ごと相談 総 10:00～	

放射性物質濃度と空間放射線量の測定結果について

◎問い合わせ ①②に関すること/清養園クリーンセンター(☎62-2878) ③④に関すること/市環境課(☎62-2111内線322)

①放射性物質を含む牧草とその本焼却に伴う焼却灰などの放射性物質濃度測定結果

- 測定日 ▷焼却牧草・主灰・飛灰 1月21日～2月21日▷放流水 2月6・14・20日
- 測定結果 焼却牧草・主灰・飛灰の濃度は「国の埋設安全処理基準値8,000Bq(ベクレル)/kg」と「市独自の焼却停止基準値6,400Bq/kg」を、放流水は「国の管理基準値1」をそれぞれ下回っていました

測定物質	測定値	
	最大値	最小値
焼却牧草	基準値以下 869 Bq/kg	基準値以下 4 Bq/kg
主灰	基準値以下 83 Bq/kg	基準値以下 8 Bq/kg
飛灰	基準値以下 409 Bq/kg	基準値以下 123 Bq/kg
放流水	基準値以下 0.066	基準値以下 0.033

②清養園、一般廃棄物最終処分場周辺の地表付近の空間放射線量測定値

- 測定日 1月24・31日、2月7・8・14・21日
- 測定結果 焼却停止基準(国の基準)「地表から50²地点で0.23 μ Sv(マイクロシーベルト)/時」を下回っていました
単位: μ Sv/時

測定場所	測定値	
	最大値	最小値
新田地区付近	0.05	0.05
新田地区自治会館	0.06	0.05
7区消防コミセン	0.05	0.04
新里地区付近	0.05	0.03
日影自治会館	0.07	0.05
我丸地区付近	0.06	0.05
綾織地区センター	0.05	0.03
上中宿公民館	0.06	0.04
日影橋付近	0.07	0.05
一般廃棄物最終処分場 周辺(宮守町宮守)	0.04	0.03

③農作物などの放射性物質濃度測定結果

- 調査内容 県・市が行うサンプル調査と、市の測定検査サービスでの調査を基にしています
- 放射性セシウム基準値(国の基準) ▷飲料水 10Bq/kg
▷一般食品 100Bq/kg ▷牛乳 50Bq/kg
- 測定結果(1月19日～2月20日) 全品目が、国が定める安全基準値を下回りました

品目	採取場所	採取日	測定結果
			放射性セシウム
原乳	遠野コールドセンター	1月23・31日、2月8・15日	検出せず
肉牛	市内農家	1月19日～2月15日	基準値以下 (市内出荷数153頭)

④市内各小学校校庭の地表付近の空間放射線量測定値

- 測定日 1月22日から25日までの間で1日
- 測定結果 国の定めた除染基準「空間線量が1時間あたり0.23 μ Sv(マイクロシーベルト)」を下回っていました
単位: μ Sv/時

測定日	1月22～25日		
	地表高	1 m	50cm
遠野小学校	0.05	0.05	0.05
綾織小学校	0.05	0.05	0.06
小友小学校	0.06	0.06	0.05
附馬牛小学校	0.04	0.03	0.04
遠野北小学校	0.03	0.04	0.03
土淵小学校	0.04	0.04	0.04
青笹小学校	0.04	0.04	0.05
上郷小学校	0.04	0.05	0.05
宮守小学校	0.03	0.03	0.03
達曽部小学校	0.03	0.04	0.04
鱒沢小学校	0.04	0.04	0.05

市長ひとこと
181億2300万円

この数字は、平成25年度の当初予算額です。市民の安全・安心を守るため、そして本市の未来を創るための事業に重点を置いて議論を重ね、この数字にたどり着きました。

予算編成の最終段階に「市長査定」があります。それは職員にとつて試練の場であり、職員とわたしの真剣勝負の場でもあります。気づかいは一切無用。前年度からの変更点は何か、狙いや目的は何かを職員に厳しく問いたですうち、次第に声も大きくなり、時には議論が深夜にまで及ぶこともありました。査定に要した時間は40時間以上。市民への思いをぶつけ合いながら予算はつくられます。

この広報紙が市民の皆さまに届くころ、市議会3月定例会で当初予算案の審議が行なわれていることでしょう。予算案の評価は市民の皆さまが下すものであり、職員の努力はこの数字からは見えてまいりません。しかし、厳しい査定に耐え抜いた職員へ、わたしから合格点を送りたいと思います。(本田敏秋)



Tono Heritage 第54回 遠野七観音・笹谷観音

遠野遺産認定第7号 有形遺産 2007年7月20日認定
所有者 菊池庄治 推薦者 附馬牛町第5区自治会



MEMO

- 往 附馬牛町東禅寺地区
- 因 J R遠野駅から車で25分
- 圃 附馬牛地区センター (☎64-2001)

嘉祥4年(851)、慈覚大師が遠野を訪れた際、一木から7体の観音を彫り出したとされる遠野七観音。その一つである笹谷観音は第7番札所で、現在の観音堂は弘化5年(1848)の建築とされています。享保年間(1716～1736)、堂宇が朽



ち果て尊像も失われていたところを、村人たちが再興し、仙台の仏師に彫らせ現在に至ったものと伝えられています。一昼夜で七観音を巡ると願いがかなうという言い伝えから、今でも多くの人が参拝しています。

図書館博物館だより ☎62-2340

Library & Museum information

おすすめ本 Book Review



一般 『三匹のかいじゅう』
椎名 誠 著 (集英社)

『岳物語』から30年。出産のためアメリカから帰国した息子・岳ファミリー。風太、海、新顔の琉太、孫たちとの毎日に「じいじい」は大忙し。そして、大震災。家族たちの決断は…。

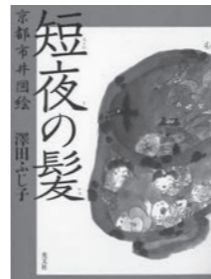

一般 『短夜の髪』
澤田 ふじ子 著 (光文社)

京都で地道にまっとうな商いをする茶道具屋の「終屋」で、けなげに働く男女。骨董に魅せられた客との出会いは波乱万丈。骨董品をめぐる人間模様を描いた時代小説。



こども 『ほねほねじま うたうたのたび』
川北 亮司 著 (くもん出版)

ほねほねじまのガイコツさんからのぞの手紙をもらったしにがみちゃん、おばけぼうやと一緒にほねほねじまへでかけます。手紙のなぞがわかるかな? おばけことばって、なに?



こども 『駅の小さな野良ネコ』
ジョン・クレイグヘッド・ジョージ 著 (徳間書店)

捨てられたトラネコは、駅前の空き地にねぐらを定めた。空き地の近くに住むマイケルは、なぜかこのネコに心がひかれる。両親を亡くした少年と捨てネコの心の触れ合いを描く作品。

イベント Ivent

◆図書館

みんなのアイドル「ネコ」の本展

猫に関する絵本や小説など150点を展示します。猫好き必見の本展です。ぜひ、ご来館ください。

- ▷日時 3月30日(土)まで、11時～
- ①読み聞かせの広場 3月24日(日)
- ②子ども映画会 4月6日(土)
- ▷時間 ①②いずれも11時～



◆移動図書館

▷12日=宮守町宮守・達曽部▷13日=土淵町▷14日=綾織町▷15日=希望の郷絆・あんべ駐車場・雇用促進住宅・岩手アパレル・しらいし屋・鱒沢児童クラブ▷19日=青笹町▷20日=松崎町・鷺崎町▷21日=上郷町▷4月1日=小友町・宮守町鱒沢▷3日=みやもり荘・やまゆりの里・高館の園▷4日=遠野コロニー・吉祥園・石上の園・達曽部児童クラブ▷5日=附馬牛町

※移動図書館の運行表は、市ホームページに掲載しているほか、最寄りの地区センターに備え付けています

◆休館日

▷図書館・宮守ゆうY O Uソフト館=11日、18日、25日、31日、4月1日 ▷博物館=11日、18日、25日、31日

遠野遺産ウォーク
宮守地区の参加者募集

3/30(土)、9時～

- 集合場所 宮守総合支所
- コース(17*o) 90砥森神社と本宮五輪塔→99めがね橋周辺の景観→98鹿込小学校跡地のイロハモミジと二宮金次郎像→5遠野七観音・宮守観音 ※番号は遠野遺産登録番号です
- 参加料 300円(保険料など)
- 持ち物 保険証、間食
- 問い合わせ 民話のまち遠野ウォーキング協会事務局(☎62-5212)

3/23(土)、14時半～15時半

市民センターバレエスタジオ
無料体験レッスンの参加者募集

男の子も女の子も楽しくレッスンしているバレエ教室を体験してみませんか? 予約不要ですので、気軽にご参加ください。

- 場所 市民センター1階自由劇場
- 対象 3歳以上
- 服装 動きやすい服装
- 問い合わせ 市生涯学習スポーツ課市民芸術係(☎62-4413内線277)



3/20(水)、10時～

パパ・ママ教室の
参加者を募集します!

市内の子育て中のお父さん、お母さんを対象に、簡単なトレーニングや体操などで交流するパパ・ママ教室を開催します。

- 場所 綾織地区センター
- 受講料 無料
- 持ち物 運動着、上履き、飲み物など
- その他 お子さんを預けることもできます
- 問い合わせ 綾織スポーツクラブ(綾織地区センター内☎62-2838)



すてきなパパ&ママを目指そう!

バレエに挑戦してみよう!



ふるさと発見探偵団 & 子ども活動サポーター 大募集!

★青少年ふるさと発見探偵団募集

平成25年度青少年ふるさと発見探偵団の団員を募集します。さまざまな体験を通じて、友達をたくさんつくって楽しんでみませんか。

- 24年度に実施した活動 ニュースポーツ、キャンプ、登山、門松作り、ケーキ作り、スケート体験など
- 対象 市内小学4～6年生の児童
- 定員 40人 ※定員を超えた場合は抽選



一緒に思い出を作ろう!



★子ども活動サポーター募集

探偵団の活動やわらすっこまつりなどのイベントをサポートすることも活動サポーターを募集します。特別な知識や技能は必要ありません。子どもたちと一緒に楽しんでみませんか。

- 対象 高校生以上

◎問い合わせ・申し込み 市生涯学習スポーツ課学び支援係(☎62-4413内線272)

スポーツ安全保険に加入しましょう!

アマチュアスポーツ活動や文化活動などの団体で、5人以上の団体が加入できます。

◎問い合わせ 市生涯学習スポーツ課スポーツ係(☎62-4413内線273)

対象者	補償対象となる団体活動	対象範囲	年間掛金	補償内容			
				死亡	後遺障害(最高)	入院(日額)	通院(日額)
◆一般団体の加入区分							
中学生以下	スポーツ・文化・ボランティア・地域活動	団体活動中とその往復中(※)	800円	2,000万円	3,000万円	4,000円	1,500円
	上記団体活動に加え、個人活動も対象	上記以外	1,450円	2,100万円	3,150万円	5,000円	2,000円
			100万円	150万円	1,000円	500円	
高校生以上	文化・ボランティア・地域活動団体員の送迎、応援、準備など	※	800円	2,000万円	3,000万円	4,000円	1,500円
	スポーツ活動、スポーツ活動の指導		1,850円	2,000万円	3,000万円	4,000円	1,500円
	子どものスポーツ活動の指導、審判、団員の送迎など		1,300円	1,000万円	1,500万円	2,500円	1,000円
65歳以上	スポーツ活動		1,000円	600万円	900万円	1,800円	1,000円
◆短期スポーツ教室の加入区分(インターネット加入限定)							
全年齢	開催期間3カ月以内の短期スポーツ教室活動	※	800円	2,000万円	3,000万円	4,000円	1,500円

4/5(金)～(全8回)

石こうデッサン教室の
受講生を募集!

市民と市が協働でつくる「マナビィクラブ」は、石こうデッサン教室の生徒を募集しています。どなたでも参加できます。

- 日時 4月5日～5月31日の毎週金曜日(5月3日は休み、全8回)、19時～21時
- 場所 勤労青少年ホーム集会室
- 受講料 1,000円(材料代)
- 講師 後藤正伍氏(トオヌップ会員)
- 締め切り 3月31日(日)
- 問い合わせ 絵画グループトオヌップ事務局 菅原ツヤ子(☎62-5317)

【マナビィクラブの実施団体を募集】

学びの場を作って仲間を増やしたい人や団体を募集しています。「マナビィクラブ」は、講座を開きたい人や団体が、市と協力して実施していくクラブです。これまで「石こうデッサン教室」や「太極拳教室」、「パッチワーク教室」などが開催されました。ジャンルは問いませんので、気軽にご相談ください。

- 問い合わせ 市生涯学習スポーツ課学び支援係(☎62-4413内線272)

3/22(金)、19時～21時

国際理解講座
「ボリビア編」生徒募集!

青年海外協力隊員としてボリビアに滞在経験のある講師と、現地の文化に触れるひと時を過ごしませんか。

- 場所 市民センター講義室
- 講師 有海 雅子氏
- 参加料 300円
- 定員 20人
- 問い合わせ 遠野市教育文化振興財団事務局(☎62-4413内線273)

社会教育団体の
登録を受け付けています

お知らせ

平成25年度の社会教育関係団体の登録を受け付けています。認定されると市民センターなどの施設使用料が減額されます。登録は毎年必要です。

- 提出書類 所定の申請書、規約、予算書、事業計画、名簿
- 問い合わせ 市生涯学習スポーツ課学び支援係(☎62-4413内線272)

お知らせ

未熟児養育と自立支援育成の医療は市が実施

4月から未熟児養育と自立支援育成の医療は市が実施します。申請などの手続きは各担当課へ問い合わせください。

■問い合わせ ▶未熟児養育医療…市市民課給付係(☎62-2111内線260) ▶自立支援育成医療…市福祉課障がい福祉係(☎62-5111内線14)

就学時に必要な費用の一部を申請により助成

市内小・中学校に通学する児童・生徒で、経済的理由により就学が困難な場合に必要な経費を助成します。

■助成内容 学用品費、通学用品費、学校給食費、修学旅行費など
 ■申込方法 申請書に記入し、在籍する学校に提出
 ■問い合わせ 市教育委員会事務局教務課(☎62-4412内線281)

わらすっこ・ふれあいスペースを日曜も開放

元気わらすっこセンター内のわらすっこ・おやこふれあいスペースを日曜日も開放することとしました。無料ですので、ぜひご利用ください。
 ■対象 就学前の子どもとその保護者など

■開放日 平日・日曜(12月29日～1月3日を除く)
 ■利用時間 ▶月・水…9～17時 ▶火・木・金…13～17時 ▶日…10～16時
 ■問い合わせ 市子育て総合支援課(☎62-2111内線331)

遠野地域のペットボトル収集日を変更します

4月から遠野地域(旧遠野市)のペットボトルの収集日を、毎月第3週に変更します。4月の収集日からは、集積所に配置しているネット袋に入れてください。
 ■問い合わせ 市環境課環境衛生係(☎62-2111内線321)

鶯崎・早瀬・下宮守の市営住宅入居者を募集

◎鶯崎市営住宅平屋(鶯崎町2-16-107、107号室)
 ・募集戸数 1戸
 ・構造など 平成11年度建設、木造(56.8㎡、1LDK)
 ・家賃など 所得に応じて月額18,000円～26,800円
 ◎鶯崎市営住宅平屋(鶯崎町2-27-202、202号室)
 ・募集戸数 1戸
 ・構造など 平成10年度建設、木造(69.3㎡、2LDK)
 ・家賃など 所得に応じて月額21,800円～32,400円
 ◎鶯崎市営住宅2階建て(鶯崎町3-2-5、60-14号室)
 ・募集戸数 1戸
 ・構造など 昭和60年度建設、簡

易耐火(63.9㎡、3K)
 ・家賃など 所得に応じて月額16,000円～23,900円
 ◎早瀬市営住宅2階建て(早瀬町2-4-10-27、52-13号室)
 ・募集戸数 1戸
 ・構造など 昭和52年度建設、簡易耐火(54.8㎡、3K)
 ・家賃など 所得に応じて月額12,300円～18,300円
 ◎早瀬市営住宅2階建て(早瀬町2-4-10-10、53-16号室)
 ・募集戸数 1戸
 ・構造など 昭和53年度建設、簡易耐火(58㎡、3K)
 ・家賃など 所得に応じて月額13,200円～19,700円
 ◎吉金市営住宅平屋(宮守町下宮守23-45-3、2号室)
 ・募集戸数 1戸
 ・構造など 平成15年度建設、木造(78㎡、3LDK)
 ・家賃など 所得に応じて月額23,200円～34,500円
 ■締め切り 3月21日(木)
 ■その他 敷金は家賃の3カ月分です。市税滞納が無いなどの資格要件の充足が必要です
 ■問い合わせ 市建設課管理係(☎60-1520内線152)

家畜の衛生管理状況などの定期報告のお願い

家畜伝染病予防法改正により、家畜所有者は毎年1回家畜の衛生管理状況などの報告が義務となりました。報告は県南家畜保健衛生所から届けられている様式に記入願います。詳しくは問い合わせく

ださい。
 ■報告期限 ▶牛・馬・豚など…4月15日(月) ▶鶏などの家さん…6月15日(土)
 ■問い合わせ 県南家畜保健衛生所(☎0197-23-3531)

火災発生しやすい季節 普段の生活を見直そう

雪解けから下草が生えるまでの間は、空気が乾燥し風が強く吹くなど、火災が発生しやすい時期です。次の6つのポイントを守り、火災を防ぎましょう。
 ▶電話や来客時は必ず火を消して離れる▶マッチやライターは子どもの手を届くところに置かない▶タコ足配線はしない▶風が強く、空気が乾燥しているときは野焼きや草焼きをしない※刈った草などを焼くときは事前に消防署へ届出が必要で▶寝たばこ、投げ捨ては絶対にしない▶暖房機器などの不適切な使用をしない
 ■問い合わせ 遠野消防署予防係(☎62-2119内線115)

復興支援活動に理解深めるフォーラムを開催

日本計画行政学会は、被災地支援活動の今後のあり方について意見を交わす「計画行政復興フォーラム」を開催します。参加は無料ですので、ぜひご参加ください。
 ■日時 3月16日(土)、13時～18時15分
 ■場所 あえりあ遠野中ホール
 ■講師 本田敏秋遠野市長、大西

隆日本計画行政学会長、鈴木寛前文部科学副大臣 ほか
 ■問い合わせ 市防災危機管理課(☎62-2111内線382)

募集

附馬牛町の大出地区で働く非常勤職員を募集

■勤務地 附馬牛町大出地区、遠野早池峰ふるさと学校(旧大出小中学校)など
 ■募集人員 1人
 ■応募条件 ▶施設の環境整備、簡単な補修▶施設利用の受付、利用促進の企画▶大出地区の歴史、自然、文化などの説明・案内ができる人
 ■締め切り 3月18日(月)
 ■試験日 3月21日(木)、9時半～
 ■申し込み・問い合わせ 市連携交流課(☎62-2111内線6201)

訓練や有事の際に出動する予備自衛官補募集

普段は社会人としてそれぞれの仕事に従事しながら、訓練や有事の際には任務に当たる予備自衛官補を募集します。
 ■応募資格 ①一般公募…18歳以上34歳未満 ②技能公募…18歳以上で国家試験資格を有する者
 ■試験日 4月12日(金)～15日(月)のいずれか1日
 ■試験場所 岩手駐屯地(滝沢村)
 ■締め切り 4月3日(水)
 ■問い合わせ 自衛隊北上地域事

務所(☎0197-63-6736)
 ■介護サービス講習(離職者訓練)受講生募集

ホームヘルパー2級の資格が取得でき、パソコンの基本操作も学べる職業訓練を開催します。4月から介護の資格制度が変わるので、受講してみませんか。
 ■選考日 3月15日(金)、10時～
 ■会場 遠野高等職業訓練校
 ■訓練期間 3月26日(火)～6月25日(火)、9～16時(土日祝日除く)
 ■受講料 無料(ただしテキスト代10,000円は自己負担)
 ■定員 15人
 ■問い合わせ ハローワーク遠野(☎62-2842)

ありがとうございました

■遠野職業訓練校様
 1月7日、産業振興に役立ててほしいと51,000円が寄せられました。

遠野テレビ3月 自主放送ガイド

遠野テレビ(☎63-1711)
 ●第40回保育のつどい
 3月9・10日/15時～、20時～
 2月2日に開催された同会の模様をお伝えします。
 ●市内中学校閉校特別番組
 3月18・19・20・21日/18時半～、20時半～
 今年3月末で閉校となる市内中学校の各種行事をお伝えします。

仕事をしながらキレイになれる☆
 ☆フェイシャルエステスタッフ急募☆
 美容に興味のある方、明るく楽しく仕事をしたい方、小さなお子様がいらっしゃる方はお気軽にご相談ください。
 資格▶未経験大歓迎! 勤務▶9:30～19:00※週3～4日(1日3～4時間) 休日▶相談に応じます 給与▶時給680円～ 応募▶☎連絡の上、履歴書(写貼)を持参ください。
 シャンソン化粧品特約店 遠野市松崎町白岩15-10-21
CEサロン リップス遠野 0198-62-2208 担当/宮澤

アサヒメディカル ウォーク
 「SHM機能」の3つのメリット
 ①ひざ関節を守る理想的な歩行を実現
 ②ひざへの衝撃を分散吸収
 ③ひざを安定させるももの内側の筋肉を有効活用
 世界初! ひざのトラブルを予防するSHM機能
 かかと部に配置したスクリュー構造部分の働き
 ★愛用者喜びの声
 ・歩いていると、ひざの痛みがやわらかく!
 ・ぴったりフィットして旅行に役立ち! ほか多数!
 詳しくは当店で! **キクチ靴店** 遠野市穀町1-15 ☎62-3568

遠野高校経由 大学進学ルート
 新小3～新高3対象
 可能性が広がる **1週間体験授業** 受付中
 ステップアップゼミ 遠野高校受験、大学進学のご相談は 0198-62-4146
 遠野市穀町12-25

遠野の銘酒12種類を厳選し、毎月一品お届けする
ほろ酔い 頒布会
 ★会員募集 会費1口 月2,000円×12カ月(税込)
 お酒は適量を、飲みすぎに注意しましょう。未成年者の飲酒は法律で禁止されています。
 ◆御申込み 有限会社佐藤酒店
 電話 62-2403
 F A X 62-2404

地域活動専門員日誌



千葉孝造さん
(地域づくり担当)



救命講習に真剣に取り組む
職員の皆さん

応急手当を身に付けよう！

昨年11月4日、みやもり荘の職員10人を対象に「普通救命講習」を行いました。みやもり荘では職員全員を対象に毎年救命講習を開催。普通救命講習では、AEDを使用した心肺蘇生法や止血法などの講義や実技訓練が行われます。けが人や急病人が出た場合、居合わせた人が応急手当をすることで尊い命が救われます。1人でも多くの方に応急手当を覚えていただきたいと思ひます。受講を希望する団体は問い合わせください。

問い合わせ 千葉 ☎67-2115内線130)



敵陣を目指してダッシュ！

雪玉飛び交う雪上の熱戦

早池峰雪合戦大会が開催

遠野早池峰雪合戦大会(同実行委員会主催)は2月9日、附馬牛町の遠野早池峰ふるさと学校で開催されました。市内外から参加した10チーム90人は、雪上で熱戦を繰り広げました。競技は1チーム7人で、2セット先取制。雪玉を当てられたらアウトで、制限時間内に敵陣の旗を取るか、多くの人を残したチームが勝ちです。各チームは、監督の指示のもと見事な連携プレーを展開。寒さを吹き飛ばす熱い戦いに、会場には歓声がわいていました。



ゼッタイ負けないぞ！



第38回遠野物語ファンタジー 家族の絆の大切さを熱演

第38回市民の舞台・遠野物語ファンタジー「～高清水・妖かし物語～ぼんず」は2月23・24の両日、市民センター大ホールで上演されました。延べ1,953人が訪れ、家族の心の絆を描いた舞台を楽しみました。

キャスト・スタッフ総勢345人が参加。高橋麻己子さん・信秋さん=穀町=が脚本を、新田光志さん=東館町=が演出をそれぞれ初めて手掛けました。

今作品の舞台は松崎町の高清水で、妖怪たちに育てられた主人公「ぼんず」を取り巻く人間と妖怪の心温まるストーリー。キャストの迫真の演技や臨場感のある生演奏、歴史を伝える郷土芸能やバレエスタジオによる華麗な舞などで構成された感動の舞台に、観客は惜しみない拍手を送りました。菊池ミヤノさん(84)=大工町=は「家族の意味をあらためて考えさせられました。妖怪たちとの別れの場面では目頭が熱くなりました」と感動した様子で話してくれました。

1_「ぼんず」と妖怪、家族の絆を描いた今作 2_ある日、本家の家族と再会することで物語は始まります 3_笑いを誘った杉作じいとおババたち 4_農民たちの助言が思わぬ結末に 5_再び襲った水害から家族を守るため命を投げ出す覚悟のキヨ 6_兄妹の強い絆が村を救う 7_感動のクライマックス

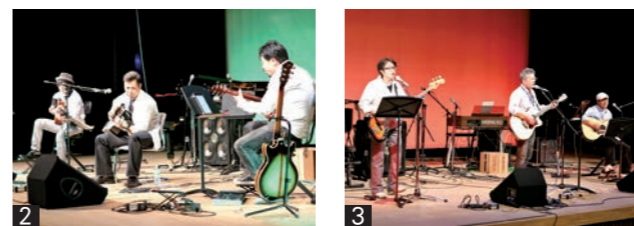

1_フィナーレで「いつかここに」を熱唱する5バンド 2_GYPSY(遠野)の皆さん 3_ちゃりんこ(遠野)の皆さん 4_濱守栄子さん(大船渡) 5_Cosmys(釜石)の皆さん 6_釜石レポリューションギター同好会(釜石)の皆さん

明日へ響け！復興支援歌

「三陸コンサートII」を開催

市内外のバンドが出演する三陸コンサートIIは2月10日、みやもりホールで開催されました。訪れた250人は出演した5バンドの復興への思いを込めた歌声に聴き入りました。歌で復興を応援しようと、めがね橋復興応援三陸コンサート実行委員会が昨年引き続き開催。市内からはGYPSY、ちゃりんこ、市外からは濱守栄子さん(大船渡)、Cosmys(釜石、大槌)、釜石レポリューションギター同好会(釜石)が出演しました。フィナーレは、ちゃりんこが作曲した復興支援ソング「いつかここに」を5バンド全員で熱唱。会場には力強い歌声が響き渡り、出演者と観客は復興への思いを一つにしました。

軽快な話で生徒にエール

伊奈かつぺいさんが公演

詩人でイラストレーターの伊奈かつぺいさんの講演会は2月20日、土淵中学校で開催されました。同校の生徒や地域住民ら200人は、伊奈さんの軽快なトークを楽しみました。4月に統廃合される土淵中学校の閉校記念事業として開催。伊奈さんは、自身が今の仕事に就いたきっかけなどをユーモアたっぷりに披露し、「楽しく生きるには人と違うことに挑戦すること。積極的に楽しいことを見つけてみよう」とエールを送りました。最後は全校生徒が合唱し、伊奈さんと地域住民へ感謝の気持ちを届けました。



軽快なトークで会場を沸かせた伊奈さん

家族の祝福に笑顔キラリ

池田セツさん100歳祝賀会

池田セツさん=松崎町=の100歳を祝う会は2月11日、長寿の郷で開催されました。家族や施設関係者らは踊りやさまざまな催しでセツさんの長寿を祝福。やしやごの佐々木光琉ちゃんと晴琉ちゃんが「セツはあちゃん100歳おめでとう。これからもよろしくね」とお祝いの言葉と花束を贈ると、セツさんはにっこりとほほ笑みました。セツさんは大正2年土淵町に生まれ、19歳の時に池田長八さんと結婚。孫13人、ひ孫15人、やしやご6人に恵まれました。現在は、同所で花を見るなどしてゆったり過ごしています。



家族と本町市長から祝福されるセツさん

私たち、結婚しました！ Marriage



石井 琢弥 さん 24歳
麻美 さん 23歳
沙希 ちゃん
=青笹町=



大津山 愛児 さん 36歳
恵里子 さん 32歳
=遠野町=



菊池 倫史 さん 30歳
裕美 さん 28歳
=上郷町=



菊池 陽佑 さん 28歳
裕美 さん 28歳
=小友町=

ともに歩んで半世紀 Forever

いつまでも元気で、楽しく暮らしましょう
どんなときも、私をリードしてくれてありがとう

—結婚のときの思い出は？
(孝男) 知人や親せきが多いため、披露宴を2回開いたことです。たくさんの人から祝福され、幸せな家庭を築こうと心に決めました。
(知江子) 父親のような優しさと、頼もしいところにひかれ、結婚したいと思いました。
—五十年の思い出は？
(孝男) 市職員として区画整理に携わったことです。市民の暮らしがよくなることを願い、地域の方の協力を得ながら仕事に励みました。
(知江子) 夫からプレゼントされた指輪を畑でなくし、3日間2人で探し続けたことです。見つけた時

は、共に歓声をあげたものです。
—今の楽しみは？
(孝男) スキーです。生涯現役を目指し、さまざまなスキー場で滑り続けたいです。
(知江子) 仲間と一緒にウォーキングすることです。会話を楽しみながら歩くと、心身ともにリフレッシュできます。
—お互いに言いたいことは？
(孝男) 家をしっかり守ってくれてありがとう。いつまでも元気で、楽しく暮らしましょう。
(知江子) どんなときも、私をリードしてくれてありがとう。健康に気を付け、長生きしましょう。



佐々木 孝男 さん(81歳)
知江子 さん(72歳)
=早瀬町=

遠野市のQRコードです！

遠野市ホームページのQRコードです。読み込むと市のホームページにつながります！ お得な情報が盛りだくさんのホームページもぜひ、ご覧ください！



わがやのアイドルChild

ひなた 陽太 くん
(H23. 10. 4 生)



宮守町宮守
千田健太郎さん・真美さんの長男

★パパとママから一言★

お母さん、お父さん、お兄さん、お姉さん、みんなの太陽だー！

百年先まで残したい遠野の味 第32回



Cook

黒豆の ブラマンジェ

1人分の栄養価

- ・エネルギー 131kcal
- ・たんぱく質 2.8g
- ・カルシウム 51mg

●●作り方●●(6人分)

材料 牛乳210cc、きび砂糖30g、生クリーム90g、粉ゼラチン6g、冷水 30cc、抹茶適量、黒豆(甘煮) 18粒

①粉ゼラチンを冷水に入れ混ぜて戻し、80度以下の湯せんか、電子レンジ(500W)30秒で溶かす。

②砂糖に、室温に戻した牛乳を少しずつ加えて溶かす。

③②に溶かしたゼラチンを混ぜる。

④③に冷たい生クリームを混ぜ、器に入れ冷蔵庫で冷やして固める。

⑤④に抹茶をふり、黒豆を添える。

わたしたちが
つくりました！

遠野市食生活改善推進員遠野支部の皆さん

ひとこと…身近な材料で簡単に作れる本格デザートです。黒豆の代わりに季節の果物を添えたり、器を代えたりして、味も見た目も楽しめます。

おめでた

1月31日まで届け出分()内は性別と保護者

遠野	千葉礼(男)	(晃也)
	田村聡奈(女)	(隆雅)
	及川風羽(男)	(寛)
土淵	上館心(女)	(文世)
青笹	菊池優希奈(女)	(一輝)
	石井沙希(女)	(琢弥)
	菊池莉子(女)	(晋)
	佐藤志舞(女)	(博一)
上郷	菊池悠雅(男)	(健)
	菊池龍夫(男)	(宏太)

おくやみ

1月31日まで届け出分()内は年齢と行政区

遠野	山崎信雄	(80歳・7区)
	晴山勲	(86歳・8区)
	佐々木金吾	(86歳・12区)
	氏家富司	(88歳・11区)
綾織	及川定紀	(62歳・3区)
	松田タマ子	(78歳・1区)
	佐々木喜代治	(86歳・6区)
	菅原友芳	(86歳・7区)
	松田拓美	(77歳・1区)
	菅田輝雄	(82歳・2区)
小友	田中武	(88歳・2区)
	高橋光穂	(25歳・2区)
松崎	石直幸一	(86歳・7区)
	伊藤真由美	(48歳・3区)
土淵	安部サカエ	(100歳・7区)
青笹	奥寺ミツノ	(98歳・4区)
	菊池キヨ	(99歳・8区)
	菅田馨	(84歳・6区)
	武藤ヨネ	(89歳・4区)
	佐々木松太郎	(98歳・7区)
上郷	菊池三郎	(86歳・9区)
	菊池公也	(67歳・8区)
	細越澤正人	(93歳・10区)
宮守	菊池武也	(88歳・鱒1区)
	熊谷昌久	(78歳・達2区)
	菊池モヨ	(89歳・鱒6区)
	菅原伊勢雄	(75歳・宮5区)
	盛川リツ	(84歳・鱒6区)
	米田アキノ	(93歳・宮7区)
	畠山洋一	(83歳・達2区)
	佐々木太一	(85歳・達6区)

お詫び

広報遠野 2月号P10で紹介しました全日本アンサンブルコンテスト第33回大会の「遠野・土淵中合同」「遠野・綾織中合同」は、それぞれ「土淵中」「綾織中」の誤りでした。お詫びして訂正します。

市内で売却をご検討いただける
土地を探しています

その他、空家・休耕地を活かしたい方大募集!!
土地の需要が大幅にあがっています。

立石工務店 63-1731

専門の資格者(宅地建物取引主任者)が売買のお手伝いをしています。

遠野ひまわり基金法律事務所

弁護士 亀山 元 岩手弁護士会所属 **予約制** 9時~17時 (平日)
弁護士 大沼 宗範 岩手弁護士会所属

相談料 1回30分 5,250円 | ただし、震災時に岩手県内に住んでいた方 (法人は除く)は **初回相談無料**

※1度相談した方でも、別の件の相談はその都度初回相談無料。平成27年3月まで。刑事事件は対象外
借金問題、離婚、相続、震災関係、過払金請求、交通事故、労働問題
その他のご相談やお悩み、お気軽にご相談ください。

遠野市東穀町 8-13 ☎(0198)63-1755

**青春
セッション
のトーク!**

苫米地 真樹さん (19歳) =宮守町宮守=
とまべち・まき

**音楽を通じたイベントで
まちに元気と人を呼び込みたい**

JAいわて花巻宮守支店で窓口を担当する真樹さん。間もなく1年を迎える職場で、「お客様の大事なお金を扱う仕事で緊張の連続。間違いないようにこなし、信頼される職員になりたいです」と責任感をにじませます。

仕事を離れるとイメージは一転。歌が大好きな若者に早変わりします。小学1年から始めた民謡は、2010年に開催された全国民謡連盟大会で2位、今年開催された県知事杯では審査員特別賞を受賞したほどの腕前。最近では知人と

ロックバンドを結成するなどジャンルにこだわらず音楽を楽しんでいます。「音楽は私の生活の一部。歌しているときが一番自分らしさを感じられます」とにっこり。おしゃれも好きで、休日は盛岡などへショッピングへ出掛けます。

夢は音楽を通じたイベントで地域を盛り上げること。「まちを元気にして、子どもたちに地域を好きになってもらいたい。まずはできることから!」と意気込んでいます。
◆理想の男性は…互いに主張できて、一緒に成長できる人



画像右は勤務中の苫米地さん。休日はショッピングやライブに出掛けます

**ホット
ひっこき**

スキー、スケート、雪合戦。ウィンタースポーツ目白押しで、取材も大忙し。先日知人からボードのお誘いがありました。断りました。◆実は…ウィンタースポーツができません。北海道に数年いましたがスキー場にはただの一度も行ったことがありません◆まずは雪に親しまないと。残り少ない今シーズンはひたすら雪かきを頑張ります。(熊谷)

遠野物語ファンタジーに感動しました。市民キャストの皆さまの熱演を写真に収めること約千枚。しかし、本紙で紹介できるのはほんのわずか。そこで、掲載できなかった写真を厳選し広報ブログに掲載しました。取材させていただいたものの、紹介できなかった他の記事も豊富に掲載しております。ぜひ、「今日あったはずもな」で検索を! (菊池)

今日あったはずもな 検索