

# 遠野

## 広報

縁が結ぶ復興への絆

平成25年  
2013

8

NO. 98



## 世界のシュート！

サッカー日本代表の香川真司選手が7月2日、宮守小学校を訪れました。世界で活躍する香川選手の「本気のシュート」に、子どもたちは目を輝かせていました。

◎Profile 香川真司  
 兵庫県出身。12歳のときFCみやぎ  
 バルセロナジュニアユースに所属。  
 高校2年でセレッソ大阪に入団し、  
 18歳でA代表に選出される。その後  
 ドイツのドルトムントへの移籍を経  
 て、現在イングランドのマンチェ  
 スター・ユナイテッドに所属。



右\_香川選手のボールを果敢に奪  
 いにいく児童 上1\_童心にかえ  
 り子どもたちとプレーを楽しむ香  
 川選手 上2\_香川選手ほか元プ  
 ロ選手のプレーに見入る児童たち



# 本気でやれば 夢はかなう

サッカー日本代表の  
 香川真司選手が宮守小学校の児童と  
 サッカーを楽しみました。  
 その模様をお伝えします

## Interview



宮守小3年  
 浅沼拓哉くん

香川選手のオーバーヘッドキックも  
 PKのキックも、ボールがすごく早  
 くてびっくりしました。普段から  
 サッカーを楽しんでいるので勉強に  
 なりました。一生懸命練習して香川  
 選手みたいにうまくなりたいです。



宮守小6年  
 千田杏奈さん

手をつないでみんなでボールをまわ  
 すゲームがとても楽しかったです。  
 サッカーの先生はとても格好良く、  
 優しく教えてくれたので、サッカー  
 や運動が好きになりました。これか  
 らも運動を頑張りたいです。

強ってください」と感謝し激励。  
 香川選手は「子どもたちの声援  
 が一番の励みです。世界を舞台  
 に活躍し、子どもたちに夢を持  
 つことの大切さを伝えていきたく  
 い」と意気込みを話してくれま  
 した。最後は子どもたち全員と  
 ハイタッチを交わし、子どもた  
 ちに元気と勇気を与えました。  
 同教室は2011年から実施  
 され、市内では宮守小のほか5  
 つの小学校で開催されています。

教室ではサッカーボールを  
 使ったリレーやミニゲームなど  
 を実施。ミニゲームで香川選手  
 が巧みなドリブルやリフティン  
 グで児童をかわすと、会場から  
 は大きな歓声が。オーバーヘッ  
 ドキックなどの「本気」のプレー  
 には「大人気ない」との声が  
 上がるなど会場は和やかな様子  
 でした。このほか香川選手を  
 ゴールキーパーにしたPK対決  
 も行われるなど、子どもたちは  
 目を輝かせながらボールを追い  
 かけていました。3年の多田  
 怜未さんは「運動は得意じゃな  
 いけどサッカーが大好きになり  
 ました。ワールドカップでも頑

復興支援のサッカー教室「J  
 FA・キリン スマイルフィールド」  
 ドニキリンググループ主催は7  
 月2日、宮守小学校で開催され  
 ました。コーチは本市で「ユメ  
 セン」の講師を務めたことある  
 田中誠さんを含む4人。ゲス  
 トコーチとして、イン格蘭  
 ド・プレミアリーグのマンチェ  
 スター・ユナイテッドに所属す  
 る、日本代表の香川真司選手も  
 参加しました。同小3〜6年の  
 児童60人はドリブルゲームなど  
 で香川選手らとサッカーを楽し  
 みました。



広い日本の中には  
 実際どんな珍らしい宝玉が  
 どんなに多く土の中に  
 埋没されて居るか  
 其れを掘り起さねば  
 ならぬと思ひますから

—『江刺郡昔話』より—  
 佐々木 喜善

# 特集 佐々木喜善

「日本のグリム」と称される昔話研究の先駆者、佐々木喜善(右)。  
 喜善が私たちに残してくれた宝物とは—。  
 没後80年を記念し、現代に生きる喜善の遺産に迫る。



## 今月のみどころピックアップ!

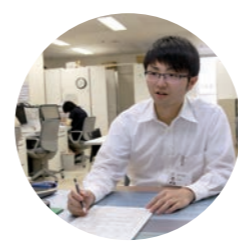

市職員募集!  
 ▷▷▷ P12

心温まるお手紙を募集!  
 ▷▷▷ P14



中総体サッカー優勝  
 ▷▷▷ P18

遠中旧校舎お別れ式  
 ▷▷▷ P20



ジンギスカン祭り初開催  
 ▷▷▷ P29

## 目次

- 03 キリン スマイルフィールド  
 サッカー日本代表の香川選手らによる  
 サッカー教室の様態を紹介。
- 05 特集 **佐々木喜善**  
 没後80年を記念し、「日本のグリム」  
 佐々木喜善の生涯と功績を紹介。
- 12 市からのお知らせ  
 職員募集、宅地分譲のお知らせ ほか
- 14 各種団体からのお知らせ  
 遠野の新キャラ募集、遠野のまちづくり  
 講座、駅伝大会出場チーム募集 ほか
- 16 総合カレンダー
- 18 各種スポーツ・文化の結果  
 中総体、高総体、書道展結果 ほか
- 20 ニュース&トピックス  
 林業サミット/広域ごみ処理施設着工/  
 遠野中学校旧校舎お別れ式 ほか
- 22 図書館・博物館、放射性物質  
 濃度測定値のお知らせ
- 24 学びのいずみ  
 劇団かかし座の公演/市民芸術祭参加者  
 募集/まちづくり理解講座/松竹新派喜  
 劇公演 ほか
- 26 インフォメーション
- 28 まちの話題  
 宮守で七夕行事/絆ヴィーナス全国大会  
 出場/ジンギスカン祭り初開催 ほか
- 30 みんなの広場
- 32 青春のトーク ほか

2013 NO. 98

## 広報遠野 8

■市の人口(6月末現在)  
 男性:14,178人(-28人)  
 女性:15,324人(-29人)  
 計:29,502人(-57人)  
 世帯数:10,831戸(-15戸)  
 ※()内は前月比

■刑法犯総件数(平成25年1~6月)  
 31件

■交通事故発生件数(平成25年1~6月)  
 発生328件 負傷者36人 死者2人

■火災発生件数(平成25年1~6月)  
 建物2件 林野その他10件 計12件

■救急車出動回数(平成25年1~6月)  
 564回

### 地域のさまざまな情報をお寄せください



市へのご意見・ご提言、広報へのご感想など、皆さまからの情報をお待ちしています。各地区センターや市の公共施設に「市政なんでも相談箱」(左)を設置しています。ぜひ、ご利用ください。

# 喜善の軌跡

柳田國男に遠野の物語を伝えた佐々木喜善。しかし、彼の功績はそれだけではない。「日本のグリム」と称される彼の生涯と功績を振り返る。

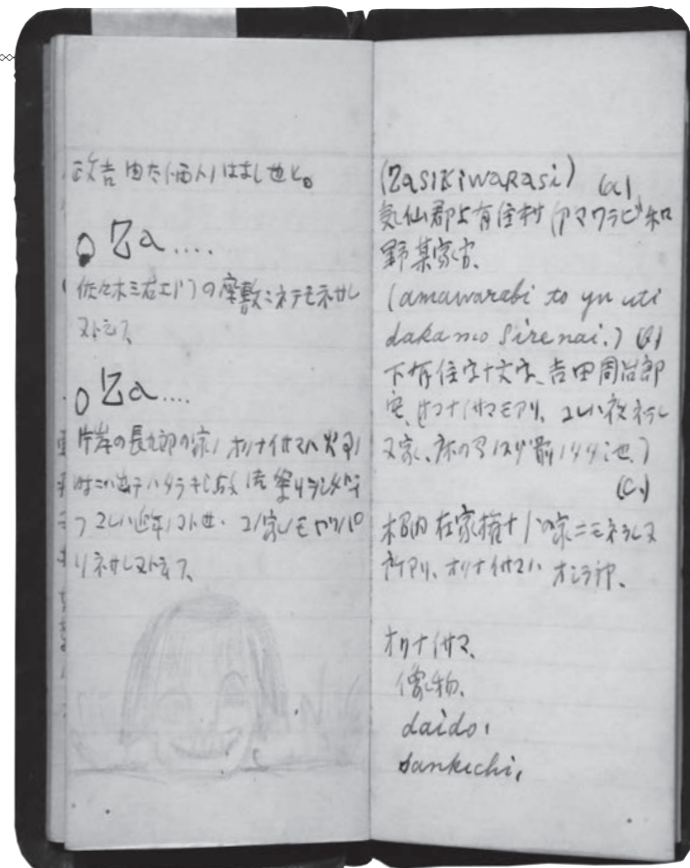

## 喜善の手帳

柳田から依頼されて開始したザシキワラシ研究の際に携帯していたもの。左下は、喜善直筆のザシキワラシのイラスト。

これらの資料は、現在開催中の市立博物館特別展「佐々木喜善と宮沢賢治」(詳細P11)でもご覧いただけます。



柳田國男 (1875~1962)

## 柳田が喜善に贈った『遠野物語』初版

柳田は初版350部のうち、第1号を喜善に贈った。「御初穂ハ佐々木君ニ 國男」と筆で書かれている。

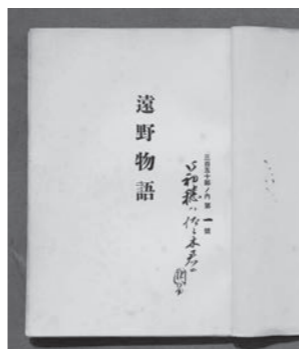

※グリム…19世紀のドイツで活躍した民話収集家のグリム兄弟のこと。『グリム童話』の編集者として有名。

## 佐々木喜善(1886-1933)

1886年(明治19)	現在の土淵町山口の厚楽家に生まれる
1903年(明治36)	現在の岩手医科大学を中退し上京
1907年(明治40)	小説『長靴』を発表。中央の文壇で名を馳せる
1908年(明治41)	水野葉舟の紹介で柳田國男と出会う
1910年(明治43)	『遠野物語』刊行
1911年(明治44)	遠野に帰郷する
1922年(大正11)	喜善初めての昔話集『江刺郡昔話』刊行
1925年(大正14)	土淵村の村長になる
1929年(昭和4)	土淵村の村長を辞任。仙台へ移住
1933年(昭和8)	現在の仙台市宮城野区清水沼で死去。享年48歳

## 文学を志した少年時代

1886年(明治19)、現在の土淵町山口に佐々木喜善は生まれました。生後間もなく母親の実家へ養子に出された喜善は、祖父の万蔵とノヨに育てられ、たくさんのお話を聞いて育ちます。また、万蔵は学問をさせたいと本を豊富に買い与え、その影響から喜善は文学にのめり込んでいきました。万蔵の薦めで進学した私立岩手医学校(現岩手医科大学)も一年で中退し、小説家を目指して上京。小説家・泉鏡花に憧れていた喜善は、鏡石というペンネームで小説を書き始めます。1907年(明治40)に発表し

た小説『長靴』が文壇で評価されるのをきっかけに、石川啄木や水野葉舟、北原白秋、三木露風などの文学者たちと交流を深め、作家としての腕を磨きました。

## 『遠野物語』の誕生に貢献

文学者との幅広い交流の中で、喜善は運命的な出会いをします。1908年(明治41)、水野葉舟の紹介で柳田國男と出会い、喜善は遠野に伝わる民話などを語ったのです。感銘を受けた柳田は、それらを本にまとめることを決意。喜善は何度も柳田宅を訪れ、資料作りを手伝うなど編集に協力しました。



## 新版 聴耳草紙(初版)

東北各地の昔話183話を収録。喜善の昔話研究の集大成。

## 江刺郡昔話(初版)

江刺の炭焼きから聞いた話を収録。「昔話」という言葉を初めて使った。

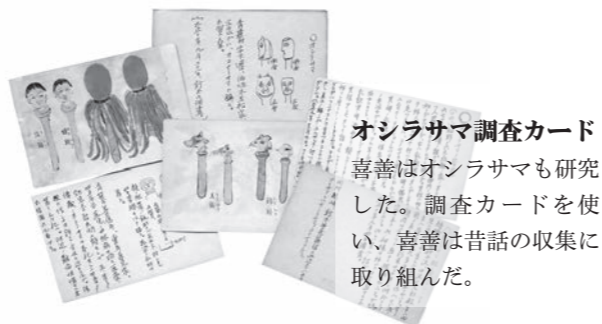

## オシラサマ調査カード

喜善はオシラサマも研究した。調査カードを使い、喜善は昔話の収集に取り組んだ。

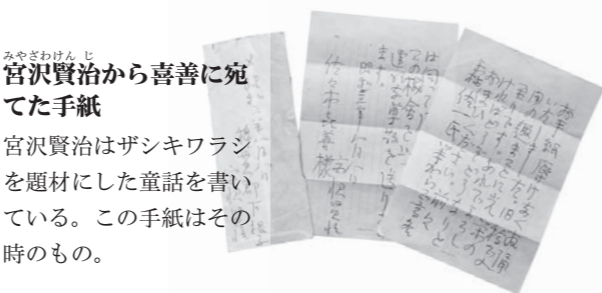

## 宮沢賢治から喜善に宛てた手紙

宮沢賢治はザシキワラシを題材にした童話を書いている。この手紙はその時のもの。

## Interview

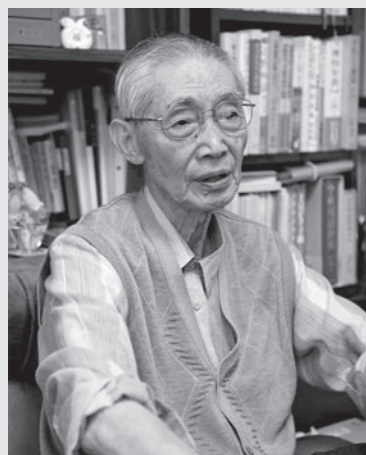

遠野物語研究所 研究員 佐藤 誠輔さん (85歳、東穀町)

## 喜善がいたから、遠野物語は生まれた

喜善の功績は何と言っても柳田國男に遠野の昔話を紹介したことでしょう。喜善がいたからこそ『遠野物語』が生まれ、遠野は全国的に有名になったのです。

喜善が育った土淵町の山口集落は、かつて沿岸と遠野を結ぶ交通の要衝でした。人の交流とともにさまざまな話も伝わり、それが昔話として伝承されている地域で、喜善も祖父母からたくさんの昔話を聞いて育ちます。その影響で昔話が大好きになった喜善は、大人になってもいろいろな人に昔話を語ります。その一人が柳田。文学に精通した喜善が語る昔話は魅力的で、柳田に『遠野物語』を書くことを決意させるのです。また、喜善は資料収集など柳田の編集に協力します。

『遠野物語』は柳田と喜善の共同作品と考える研究者もいるほど、喜善の存在は重要でした。

また、「日本のグリム」としての功績も忘れてはなりません。昔話は、郷土の文化や歴史を生き生きと語ってくれる貴重な文化的資源。喜善はその価値に誰よりも早く気づき、昔話の収集と研究に生涯をささげました。ありふれていて当たり前だと思っていた昔話に光を当て、価値を見出した…。その功績は、時代を越えてますます脚光を浴びています。喜善は私たちに、文化や歴史を保存し伝承する大切さを教えてくれました。次は私たちが、喜善が残してくれた宝物を後世に伝えていく番だと言えるでしょう。

## 「昔話」に価値を見出す

1910年(明治43)に刊行された不朽の名著『遠野物語』(柳田國男著)はこうして誕生しました。同著は民俗学という新たな学問を生み出すきっかけとなり、遠野の名を全国に知らしめました。喜善の第一の功績は、柳田に遠野に伝わる民話などを紹介し、『遠野物語』の誕生に大きく貢献したこと。幼い頃から昔話に慣れ親しみ、文学的な才能もあった喜善の存在が『遠野物語』を生み出したのです。

は佐々木家を継ぐために遠野へ帰郷。土淵村の議会議員や村長などの公職に就きながら、ザシキワラシなどの研究を始めます。その中で喜善は、昔話は地域の生活や文化、歴史を知ることができ、貴重な文化的資源だと確信。1922年(大正11)に「昔話」という言葉を日本で初めて使った『江刺郡昔話』を刊行するなど、喜善は昔話の収集・研究に没頭していきます。

1929年(昭和4)、村長を務めた後、仙台へ移住。東北各地の昔話を収めた『聴耳草紙』を刊行したほか、ラジオで民俗学講座を主催するなど昔話や民俗学の普及に努めました。また、晩年はザシキワラシの研究などを通じて童話作家・宮沢賢治とも親交を深めます。1933年(昭和8)9月29日、病氣のため現在の仙台市宮城野区清水沼で死去。昔話研究の先駆者としての生涯を閉じました。

喜善の第二の功績は、日本ではまだ誰も昔話に注目していなかった時代に、その価値に気づき、後世に残したことです。その功績は言語学者の金田一京助や折口信夫から「グリム以上の功績」と称賛され、後に喜善は「日本のグリム」と呼ばれるようになりました。



# 喜善の縁

喜善が縁で新たな交流が始まろうとしている。グリム兄弟が育ったドイツ・シュタイナウ市と喜善が晩年を過ごした仙台市宮城野区清水沼だ。橋渡し役を務める2人から交流への思いを聞いた。

## グリム兄弟が育った場所

ドイツ・シュタイナウ市

喜善の偉業は、グリム兄弟同様世界に発信する価値がある



宇都宮大学名誉教授  
日本グリム協会 会長  
**橋本 孝**さん



昨年9月に滝沢村で開催された震災復興を考える「新渡戸国際塾」に復興支援の一環で参加した際、本田敏秋遠野市長の講演を聴きました。講演の中で本田市長は、喜善が「日本のグリム」と称されていることも紹介。日本グリム協会の会長を務める私がある場に居合わせたことは何かの縁と感じ、グリム兄弟が幼少時代を過ごしたシュタイナウ市との交流を提案させていただきましたのがきっかけです。昨年12月には、同市のシュトラオホ市長に本田市長の親書を伝達。相手側にも歓迎され、本格的に交流が始まろうとしています。

同市は、ドイツ中部にあるヘッセン州の都市で、人口は約1万1千人。メルヘン街道沿いの観光地として世界的に有名な。グリム兄弟に関する博物館や人形劇団があるなど、同兄弟の功績を積極的に研究し、世界に向けて発信しています。脚光を浴びないできた喜善の昔話収集家としての偉業は、グリム兄弟と同様に価値があります。同市の取り組みを参考に、世界へもっとPRしていくべきでは、「グリム」の縁による両市の友好交流は、異文化交流や観光振興などさまざまな面でも期待できると思います。



右/シュタイナウ市の街並み  
左/本田市長からの親書を受け取るシュトラオホ市長(左)と橋本さん

## 喜善が没した地

仙台市宮城野区清水沼



仙台市宮城野区  
清水沼町内会 会長  
**佐々木 正明**さん



喜善との縁を大切にしながら地域づくりを進めていきたい

私たちの町内会では、『遠野物語』や喜善への理解を深めるための勉強会を定期的に行なっています。平成22年に『遠野物語』を研究するグループが訪ねてきたのがきっかけ。「喜善のことを何か知りませんか」と聞かれ、清水沼は喜善が晩年を過ごした地域だと知り驚きました。興味を抱いた私たちは、町内会創立60周年の記念事業として、喜善と清水沼の関係を詳しく学んでみることにしました。以来、月に1回程度勉強会を開催。赤坂憲雄遠野文化研究センター所長や遠野の語り部を招いて講演会も行いました。

活動を通じ、自分たちが住む地域に多くの魅力が隠れていることを知り、地元への誇りや愛着も強く持てるようになったと実感しています。また、この取り組みがきっかけで、地元の小学生が修学旅行で遠野を訪れるなど交流も広がっています。現在は、地元小学校での語り部講演会の開催や、町内会での遠野への訪問など、今後の構想を膨らませています。地域子どもたちに、自分が住む清水沼に誇りと自信を持ってもらいたい。そのために、喜善との縁を大切にしながら地域づくりを進めていきたいと思っています。

左/語り部講演会の様子 下/昭和35年の清水沼の写真(佐々木正明氏提供) 右/現在は埋め立てられ、清水沼公園として地域づくりの拠点になっている



### 次は私たちが喜善に

喜善が縁でシュタイナウ市や清水沼地区との交流が始まろうとしています。市外との交流は、遠野の魅力をさらに高め、新たな可能性をもたらしてくれることでしょう。語り部と景観、それらを資源とする観光産業。そして、交流の輪。これらは全て、現代に生きる喜善の遺産と言えます。喜善はなぜ昔話を収集したのか。それは、昔話が「先人たちのメッセージが込められた宝物」だったからではないでしょうか。昔話の中には、歴史には決して刻まれることのなかった庶民の苦しみや悲しみ、そして貧しい時代でも生き抜いてきた先人たちの知恵が隠されています。親から子、子から孫へ語り継ぐ

時、先人たちは道徳的教訓や後世への願いを込めて伝えてきたのです。

喜善はありふれた存在だった「昔話」に価値を見出し保存してくれました。そのおかげで私たちは、「昔話」から過去を学び、未来への指針とすることができるようです。遠野の暮らしの中には、まだまだ皆さんの宝物が眠っているかもしれません。当たり前のように感じる生活やなりわい、風景の中に…。

喜善が亡くなって80年。その功績は今の遠野へとつながっています。次は私たちが喜善になって、眠っている宝物を掘り起こし、伝えていきましょう。未来の遠野を担う、後世のために。

◎特集「佐々木喜善」終わり

## お知らせ

佐々木喜善没後80年記念事業などを紹介します

### ①市立博物館特別展「佐々木喜善と宮沢賢治」



■期間・時間 10月6日(日)まで、9時～17時  
■場所 企画展示室

### ②佐々木喜善祭

■日時 9月29日(日)  
■場所 伝承園

### ③市立博物館特別展「佐々木喜善とグリム兄弟」

■期間・時間 11月1日(金)～11月23日(土)、9時～17時  
■場所 企画展示室

### ④遠野文化フォーラム

■日時 11月3日(日・祝日)、13時～  
■場所 あえりあ遠野交流ホール  
■内容 シュタイナウ・グリム博物館の館長による講演会など

◎問い合わせ ①③④に関する事市文化課(☎62-2340) ②に関する事土淵地区センター(☎62-2837)

## 各種改正点、延長など 税金のお知らせ

### 延滞金の割合を改正します

平成26年1月1日から延滞金の割合を下記のとおり改正します。各年の特例基準割合が年7.3%に満たない場合、年14.6%の割合では当該年の特例基準割合に7.3%を、年7.3%の割合では特例基準割合に1%をそれぞれ加算した割合となります。

区分	本則(特例)	変更後※
延滞金	14.6%	9.3%
延滞金のうち1カ月以内	7.3% (4.3%)	3.0%

※貸出約定平均金利の年平均が1%の場合

### 国民健康保険税の特定世帯の軽減措置を延長します

平成25年4月1日から、特定世帯(国民健康保険から後期高齢者医療制度に移行したことで国保加入者が1人となった世帯)の国民健康保険税の軽減が延長されました。

特定世帯への軽減は5年まででしたが、5年を経過しても国保と後期高齢者医療制度に分かれている状況が解消されない世帯に対し、平等割額を4分の3として、軽減措置を3年間継続することとしました。

詳しくは納税通知書に同封されたチラシを参照ください。

◎問い合わせ・申込先  
市税務課(☎62-2111内線241・242)

### 住民税の住宅借入金特別控除適用期間を延長します

住宅借入金等特別控除(所得税の住宅ローン控除が適用されている人で、所得税から控除しきれなくなった額を住民税から控除する制度)が、平成29年12月まで延長されます。また控除限度額も引き上げられます。

区分	現行	変更後	
		H26.1-3	H26.4-H29.12
居住年	H25.12		
控除限度額	最高 97,500円	最高 136,500円	

## 平成26年度 市職員を募集します

市は平成26年度の市職員を募集します。一般事務、保健師、栄養士、土木技師、消防職員を採用する予定です。受験申込書は市総務課(とびあ庁舎内)と宮守総合支所にあります。



市民の皆さまのために一緒に働いてみませんか?

### ◎募集職種および受験資格

- ①一般事務(若干名)…昭和58年4月2日～平成8年4月1日までに生まれた人
- ②保健師(1人)…昭和58年4月2日以降に生まれた人で、保健師免許を取得している人または採用までに取得見込みの人
- ③栄養士(1人)…昭和58年4月2日以降に生まれた人で、栄養士免許を取得している人または採用までに取得見込みの人
- ④土木技師(1人)…昭和53年4月2日以降に生まれた人で、1級または2級土木施工管理技士の資格を有する人または採

◎問い合わせ・申込先  
市総務課職員係(☎62-2111内線217)

- 用までに取得見込みの人
- ⑤消防職員(若干名)…平成元年4月2日～平成8年4月1日に生まれた人  
採用基準は▷男性/身長おおむね160cm以上、体重おおむね50kg以上 ▷女性/身長おおむね155cm以上、体重おおむね45kg以上 ▷男女共通/胸囲おおむね身長<sup>2</sup>分の1以上、視力は両眼で0.7以上(矯正含む)、かつ一眼で0.3以上あり、赤・青・黄色の色彩の識別ができること
- ◎締め切り  
8月16日(金)※消印有効

## 市有地分譲のお知らせ ◀◀◀

### 青笹、上郷、達曽部の 市有地(宅地)を分譲します

■申し込み 必要書類を添えて、市管理情報担当へ直接提出。

必要な書類や要件・物件などの詳細は問い合わせください。市ホームページにも掲載しています。

※電話・郵送・ファクスは受け付け不可

■申込期間 ①8月20日(火)～9月20日(金)

### ★物件一覧

番号	所在地	種類	区画	面積(m <sup>2</sup> )	価格(円)
①	青笹町青笹13-1-20	住宅用地	—	318.71	2,668,000
			A	145.89	1,138,000
②	上郷町板沢15-17-20	分譲地	B	147.72	1,149,000
			C	138.06	978,000
			D	155.69	1,074,000
			—	868.95	9,290,000
③	上郷町細越7-10-2	住宅用地	—	868.95	9,290,000
④	宮守町達曽部16-6-1 ほか	分譲地	A	369.92	1,910,000
			B	452.93	1,620,000

②～④随時募集中 いずれも9～17時※土日祝日を除く

■決定方法 ①2人以上から申し込みがあった場合は抽選。申込期間中に申し込みがなく、その後希望者があった場合は先着順 ②～④先着順。同日に複数の申し込みがあった場合は抽選

◎問い合わせ・申込先  
市管理情報担当(☎62-2111内線362)

### ②上郷町板沢の分譲地

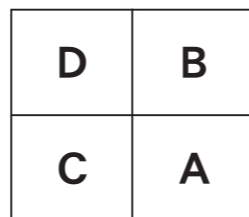

## ▶▶▶ 命を救う講座

### 9月7日(土)▷13日(金) 9月9日(月) 救急医療週間 救急の日

期間中は、いざというときに役立つさまざまな行事を開催します。家庭、職場や学校の皆さんで、ふるってご参加ください。

※すべて市総合防災センターで実施します

#### 9月7日(土)

##### 上級救命講習

- ◎時間 8時半～17時半
- ◎定員 先着15人
- ◎内容 心肺蘇生法、AEDの取り扱い、止血法、搬送法など応急処置全般の講習
- ◎申し込み 電話で申し込みください



昨年の救命講習の様子

##### 救急講演会

- ◎時間 14時～15時
- ◎演題 「内科の救急疾患について」
- ◎講師 県立遠野病院 第2内科長 大野和範先生
- ◎その他 申込み不要で、どなたでも聴講できます。講演会終了後、県防災航空隊との救急搬送訓練や防災ヘリコプターの見学、市総合防災センター見学会があります

◎問い合わせ・申込先  
遠野消防署警防係(☎62-2119内線113)

#### 9月13日(金)

##### 乳幼児の心肺蘇生法

- ◎時間 15時～17時半
- ◎内容 乳幼児の心肺蘇生法についての実技講習(普通救命講習Ⅲ)
- ◎その他 申し込み不要で、どなたでも参加できます



いざというときのために、受講してみませんか?

遠野の自然を  
見つめ直そう！

## 第1回子ども駅伝大会の 参加チームを募集します

NPO法人オヴェンセは、市内の小学3年生以上を対象とした駅伝大会を初開催します。チームのほか、個人でも参加できます。

- 日時 9月8日(日)11時半～
- 場所 遠野運動公園周回コース
- 種目 駅伝(2キロ×4人)、個人トライアル(2キロ) ※いずれも男女別。男女混合チームの場合は男子の部に出場
- 参加料 駅伝(1チーム)/2,000円、個人トライアル/500円
- 締め切り 8月23日(金)
- 問い合わせ・申し込み 同大会事務局(加藤仏具店内・加藤勝弘 ☎62-3723)

みんなで  
つなごう  
感動のタスキ

## 遠野の里山風景を題材に 写真コンテストを開催！

環境フロンティア遠野は、遠野の里山を題材にした風景写真コンテストを開催します。作品は未発表のもので、他の写真コンテストへの併用応募はご遠慮ください。なお、応募作品は「遠野の環境展2013」で展示されます。

- 応募資格 アマチュアの人
- 応募方法 カラーまたはモノクロ四つ切り(ワイド可能)に、▷作品タイトル▷撮影場所▷氏名▷連絡先一を添えて郵送ください。応募作品の使用権は環境フロンティア遠野と遠野市に帰属します。
- 締め切り 9月30日(月)※消印有効
- 問い合わせ 環境フロンティア遠野事務局(市環境課内 ☎62-2111内線322)



平成24年度最優秀作品「霧と花」

## 市生徒指導推進協議会 からのお知らせ

夏休みは子どもたちが成長する絶好の機会です。あいさつ、早寝・早起き、朝ごはんを心掛けさせ、子どもたちが健全に過ごせるように、家族や地域で温かく見守りましょう！

### 家庭では

- ★一日の出来事を話し合う時間を持つなどして、家族の絆を深めましょう。
- ★緊急時の避難先など、家族の約束ごとを決めておきましょう。
- ★地域行事などに積極的に参加する気持ちを育み、地域と交流させましょう。

### 地域では

- ★子どもたちと積極的にあいさつを交わしましょう。
- ★ごみを拾うなどのよい行いを見掛けたらほめてあげましょう。
- ★危険な行為や社会のルールに反する行為を見たら注意してください。

問い合わせ 遠野市生徒指導推進協議会事務局(☎62-4412内線285)

## みんなでつくろう！未来の遠野 「みらい創りキャンプ」を開催！

みらい創りキャンプ事務局(富士ゼロックス㈱グループ主催)は、遠野の未来について意見し、交流し合う「みらい創りキャンプin遠野2013夏」への参加者を募集しています。一緒に遠野のまちづくりについて考えてみませんか。どなたでも参加できます。

- 内容 最新の対話型コミュニケーション手法で、助け合いながら創る未来を考えるもの
- 日時 8月10日(土)10時～
- 会場 遠野ふるさと村
- 参加費 1,000円
- 申し込み 8月8日(木)までにメールまたは電話で申し込み
- 問い合わせ みらい創りキャンプ事務局(担当: 河野E-mail:mzc@fujixerox.co.jp ☎090-7255-0210)

遠野の未来を  
創造しよう！

## 遠野の思い出の場所や 風景のお手紙を募集中

NHK-B S「にっぽん横断こころ旅」2013秋の旅では、遠野市内での忘れられない場所、風景にまつわる手紙を募集しています。

市民の皆さまの手紙が採用されれば、遠野市が番組で紹介されます。

■番組内容 俳優の火野正平しょうへいさんが視聴者から寄せられたお手紙をたよりに、自転車で北海道をスタートし、ゴールの愛知県を目指す番組。岩手県の放送予定は10月14～20日

- 応募期限 9月24日(火)
- 応募方法 ▷住所▷氏名▷電話番号▷性別▷年齢▷思い出の場所・風景にまつわるエピソードを記し、下記に送付・送信
- 問い合わせ・応募先 NHKふれあいセンター(☎0570-066-066/ファクス03-0465-1327/郵送〒150-8001NHK「こころ旅」係)

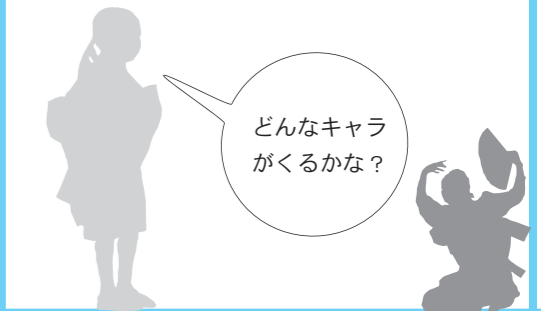

どんなキャラ  
がくるかな？

## 遠野の新キャラクター イラストを募集します

遠野市観光協会では、遠野の新しいキャラクターのイラストを募集しています！斬新なアイデアをお待ちしております！

入賞者の新キャラは新商品のイラストとして使用されます！その新商品もプレゼント！応募者全員にも参加賞を贈呈！

- 募集資格 市内在住、本市に観光で訪れた人
- 募集内容 自分で考えたキャラクターのイラスト(カップやザシキワラシなどのアレンジキャラクターも可)※未発表のもので、応募いただいた使用権は観光協会に帰属します
- 応募方法 チラシ裏面にある専用紙にイラストを描き、応募箱に投函。郵送やメールも※住所、氏名、連絡先もお忘れなく
- 応募箱・チラシ設置場所 遠野市観光協会、道の駅風の丘、市立博物館、めがね橋直売所 など
- 発表方法 9月下旬にホームページで発表
- 締め切り 8月31日(土)※消印有効

◎問い合わせ・申込先  
(一社)遠野市観光協会(☎62-1333)/〒028-0522  
遠野市新穀町5-8/E-mail:toiawase@tonojikan.jp  
ホームページ:http://www.tonojikan.jp

心温まるお手紙を  
お待ちしております！





# 総合カレンダー Calendar 8月▶9月

◆各種健診・予防接種・健康相談・各種教室

場 遠野健康福祉の里、宮守健康管理センター、ねっと・ゆりかご  
問 市健康福祉の里保健医療課(☎62-5111内線12)または宮守総合支所地域振興課(☎67-2112)

■ごみ収集日  
問 市環境課(☎62-2111内線321)または宮守総合支所地域振興課(☎67-2112)

※遠野町①=遠野町12区・13区、松崎町4～8区/遠野町②=遠野町1区・3区・5～7区(石倉除く)・14区/遠野町③=遠野町2区・4区・石倉・8～11区・15区/宮守町第4区①=相の山・欄場・沢田1班・駅前・東洋レンズ岩手工場脇/宮守町第4区②=才の神・沢田2班・吉金・赤沢川

●行政相談  
場 市民センター、宮守総合支所  
問 市経営企画部(☎0198-62-2111内線233)

●心配ごと相談  
場 総合福祉センター、宮守総合支所 ※弁護士無料相談日は併  
問 遠野市社会福祉協議会(☎0198-62-8459)

●弁護士無料法律相談、多重債務者弁護士無料相談(いずれも予約)  
場 市民センター  
問 消費生活相談窓口(☎0198-62-6318)

●消費者救済資金融資相談会(予約制)  
場 市民センター  
問 県消費者信用生活協同組合釜石相談センター(☎0193-23-2227)

●傾聴サロン 場 ちょボラ  
問 市健康福祉の里福祉課(☎0198-62-5111内線18)

●人権相談 場 市民センター  
●登記相談会 場 とびあ庁舎  
問 盛岡地方方法務局花巻支局(☎0198-24-8311)

●花巻年金事務所出張相談(予約制)  
場 まちおこしセンター  
問 花巻年金事務所(☎0198-23-3351)

日	月	火
日付	医科	歯科
8月11日(日)	中央診療所 (☎62-2277)	佐藤歯科医院 (☎62-0303)
18日(日)	とおの宮本眼科 (☎62-2035)	打越歯科医院 (☎60-1010)
25日(日)	あいずみ医院 (☎63-2021)	アベ歯科医院 (☎62-3166)
9月1日(日)	千葉医院 (☎62-4039)	かしわばら歯科クリニック (☎67-2010)
8日(日)	菊池俊彦クリニック (☎62-8600)	両川歯科医院 (☎62-3211)
◎遠野病院(☎62-2222)は、救急指定病院。救急患者に限り診療します。		

## 11

◆両親教室(調理) ね 9:30～

18 ☆とおの家族の日  
家族と一緒に過ごそう!

## 25

## 9月1

## 12

◎移動献血車「まごころ号」運行日 ※場所・時間は別表参照  
■紙類・プラ製容器包装 / 遠野町③、綾織町、宮守町達首部

19 ☆食育の日  
パワーの源! 朝ご飯

## 26

## 2

◎市税等納期限  
・市県民税(第2期)  
・国民健康保険税(第2期)  
・後期高齢者医療保険料(第2期)  
■もえないごみ・粗大ごみ / 遠野町③、綾織町

## 13

◆6～7カ月児健診(H25. 1月生)、BCG予防接種 里 13:00～  
■紙類・プラ製容器包装 / 小友町、松崎町第1～3区、宮守町宮守(宮守第5区大平除く)  
●人権相談 市 10:00～

20  
◆2歳児(H23. 8月生)・3歳児(H22. 8月生)歯科相談 里  
◆予防接種(三種混合、四種混合、ヒブ、肺炎球菌) 里 12:40～  
■ペットボトル・缶(飲料用) / 小友町、松崎町第1～3区、宮守町宮守(宮守第5区大平除く)  
●傾聴サロン ち 10:00～

## 27

## 3

◆予防接種(三種混合、四種混合、ヒブ、肺炎球菌) 里 12:40～  
◆妊婦教室 ね 13:30～  
■もえないごみ・粗大ごみ / 小友町、松崎町1～3区  
●傾聴サロン ち 10:00～

水
7
◆3～4カ月児健診(H25. 4月生)、里 13:00～ ■もえないごみ・粗大ごみ / 遠野町②、青笹町 ●心配ごと相談 宮 10:00～
14
■紙類・プラ製容器包装 / 遠野町②、青笹町、宮守町鱒沢(宮守第5区大平含む) ●登記相談会 と 10:30～
21
◆1歳児健康相談(H24. 7・8月生) 里 9:30～、1歳6カ月児健診(H24. 2月生) 里 13:00～ ■ペットボトル・缶(飲料用) / 遠野町②、青笹町、宮守町鱒沢(宮守第5区大平含む) ●行政相談 市 13:00～ ●心配ごと相談 宮 弁10:00～
28
◆育児相談(乳幼児) 里 9:30～、3歳6カ月児健診(H22. 2月生) 里 13:00～ ■びん・プラ製容器包装 / 遠野町②、青笹町、宮守町鱒沢(宮守第5区大平含む) ●消費者救済資金融資相談会 市 13:00～ ●登記相談会 と 10:30～
4
◆3～4カ月児健診(H25. 5月生)、里 13:00～ ■もえないごみ・粗大ごみ / 遠野町②、青笹町 ●心配ごと相談 宮 10:00～

## 14

■紙類・プラ製容器包装 / 土淵町、上郷町  
●行政相談 宮 10:00～  
●花巻年金事務所主張相談 市 10:30～

## 21

◆1歳児健康相談(H24. 7・8月生) 里 9:30～、1歳6カ月児健診(H24. 2月生) 里 13:00～  
■ペットボトル・缶(飲料用) / 遠野町②、青笹町、宮守町鱒沢(宮守第5区大平含む)  
●行政相談 市 13:00～  
●心配ごと相談 宮 弁10:00～

## 28

◆育児相談(乳幼児) 里 9:30～、3歳6カ月児健診(H22. 2月生) 里 13:00～  
■びん・プラ製容器包装 / 遠野町②、青笹町、宮守町鱒沢(宮守第5区大平含む)  
●消費者救済資金融資相談会 市 13:00～  
●登記相談会 と 10:30～

## 4

◆3～4カ月児健診(H25. 5月生)、里 13:00～  
■もえないごみ・粗大ごみ / 遠野町②、青笹町  
●心配ごと相談 宮 10:00～

木
8
◆日本脳炎予防接種 里 12:40～ ■紙類・プラ製容器包装 / 遠野町①、附馬牛町
15
★遠野納涼花火まつり(早瀬町河川グラウンド、19:00～) ■ペットボトル・缶(飲料用) / 土淵町、上郷町
22
■びん・プラ製容器包装 / 土淵町、上郷町 ●弁護士無料法律相談 市 10:00～
29
■もえないごみ・粗大ごみ / 土淵町、上郷町、宮守町宮守第4区②・5区(笠平・雪谷沢・関谷・大平)・7区、宮守町鱒沢 ●弁護士無料法律相談 市 10:00～ ●花巻年金事務所主張相談 市 10:30～

## 15

★遠野納涼花火まつり(早瀬町河川グラウンド、19:00～)  
■ペットボトル・缶(飲料用) / 土淵町、上郷町

## 22

■びん・プラ製容器包装 / 土淵町、上郷町  
●弁護士無料法律相談 市 10:00～

## 29

■もえないごみ・粗大ごみ / 土淵町、上郷町、宮守町宮守第4区②・5区(笠平・雪谷沢・関谷・大平)・7区、宮守町鱒沢  
●弁護士無料法律相談 市 10:00～  
●花巻年金事務所主張相談 市 10:30～

## 5

■もえないごみ・粗大ごみ / 土淵町、上郷町、宮守町宮守第4区②・5区(笠平・雪谷沢・関谷・大平)・7区、宮守町鱒沢  
●弁護士無料法律相談 市 10:00～  
●花巻年金事務所主張相談 市 10:30～

金
9
◆日本脳炎予防接種 里 12:40～ ■紙類・プラ製容器包装 / 遠野町①、附馬牛町
16
■ペットボトル・缶(飲料用) / 遠野町①、附馬牛町 ●心配ごと相談 宮 10:00～
23
■びん・プラ製容器包装 / 遠野町①、附馬牛町
30
●人権相談 宮 10:00～

## 16

■ペットボトル・缶(飲料用) / 遠野町①、附馬牛町  
●心配ごと相談 宮 10:00～

## 23

■びん・プラ製容器包装 / 遠野町①、附馬牛町

## 30

●人権相談 宮 10:00～

土
10
17
24
31

◎8月12日(月)成分献血	
時間	場所
9:30～11:30	宮守総合支所
13:30～16:30	遠野地区合同庁舎
献血希望者は、前日までに下記担当まで予約願います。 ◎市福祉課地域福祉係(☎62-5111内線19)	

各種スポーツ・文化活動の結果



中学女子軟式野球チーム 岩手絆ヴィーナス

★第11回全日本女子軟式野球 学生選手権出場

(8月10日、東京都江戸川区) ※7月14日の東北支部大会の様子はP29

市内のメンバー…(写真下左から)多田瞳(遠野西1・宮守)、菊池友里亜(遠野西2・小友)、安部紫生(遠野西2・小友)、(写真上左から)及川誌月(遠野1・綾織)、菊池朋美(遠野東3・青笹)、畑山雅(遠野東2・青笹)

◎第10回花巻市長杯シルバードバレー大会(5月24日、花巻市勤労福祉会館)
準優勝||遠野チーム(菊池源悦、奥友良子、鶴田カンコ、田尻弘)
◎第14回一関市長杯シルバードバレー大会(6月21日、一関市大東町)
準優勝||遠野Aチーム(菊池源悦、石井広義、佐々木孝男、田尻弘)
★パーフェクト賞||田尻弘

◎第65回県民体育大会(6月〜7月、県営運動公園陸上競技場など)
【陸上】
■男子 △800m 1位||大衛真基(日体大)1分57秒75 △10000m競歩 2位||菅田光樹(岩手大)48分37秒77 3位||多田裕聡(遠野市)57分51秒24
【空手道】
■女子 △組手 1位||佐々木楓(遠野市)
【剣道】
■男子 △55歳以上 3位||大向廣(遠野市)

◎第22回岩手山焼走りマラソン全国大会(7月14日、八幡平市)※入賞者
■男子 △中学生3名 1位||菊池泰(遠野中2)9分33秒 4位||及川雄誌(同2)9分39秒 5位||加藤希績(同2)10分7秒
■女子 △中学生3名 1位||菊池春佳(遠野中3)11分2秒 3位||小田中亜美(同2)11分35秒 4位||花輪凜(同3)11分52秒
■フアミリー △2名 6位||菊池巴(笠ノリクラブ遠野)7分37秒
◎第1回スポーツマスタース35歳以上東北大会(7月6・7日、青森県十和田市)
優勝||岩手35FC(鳥居智明、阿部直樹、浅沼寿幸)
★全国大会出場(9月14〜17日、福岡県)

【ボウリング】
■男子 △50歳代の部 3位||菊池史和(遠野市)
◎第59回全日本中学校通信陸上競技大会岩手大会(6月29〜30日、県営運動公園陸上競技場)
【陸上】
■男子 △共通3000m 3位||菊池泰(遠野中2)9分18秒37 △共通4000m 2位||新田夏樹(同3)53秒30
■女子 △共通砲丸投げ 2位||浅沼花南(遠野西3)11秒24
★全員東北大会出場(8月8日、宮城県利府町)

◎第65回県高校総体水泳競技大会(6月21〜23日、盛岡市立総合プール)
■女子 △50m自由形 2位||菅原瑞穂(盛岡南3)29秒08
★東北大会結果(7月19〜21日、宮城県利府町) 予選14位 28秒49
◎第60回県中総体(7月〜、遠野運動公園、盛岡市立総合プール(ほか)
【サッカー】
1位||遠野中
★東北大会出場(8月5〜7日、青森県八戸市など)
【水泳】
■男子 △1500m自由形 7位||菅原格弥(遠野西3)18分28秒53
★東北大会出場(8月9日、秋田県秋田市)

宮守民謡保存会が快挙!

県下支部対抗民謡舞踊大会舞踊の部で優勝!



華麗な群舞を披露する同会のメンバー

7月15日に二戸市で開催された第55回県下支部対抗民謡舞踊大会で、宮守民謡保存会(佐藤芳夫会長)が舞踊の部で優勝しました。同会は、外山節に乗せて息の合った華麗な群舞を披露。表現力や踊りの美しさなどが評価され、県内20支部の頂点に輝きました。

5歳から90歳までの幅広い年代が所属している同会。大家族のような和やかな雰囲気練習に励んでいます。大会への出場のほか、福祉施設や沿岸被災地への慰問活動も展開。活動を通じ、子どもの健全育成にも貢献しています。佐藤会長は「子どもたちの元気な舞は、観客を笑顔にする。民謡で多くの人に元気を与えていきたいです」と今後の抱負を話してくれました。

◎県学校農業クラブ連盟大会(7月4・5日、花巻市文化会館)
■文化・生活の部 ▷最優秀賞=遠野緑峰高(石田礼子、会下はるか※共に3年)
★東北大会出場(山形県)
■家畜審査乳牛の部 ▷優秀賞=寺内彩音(遠野緑峰高2)
★全国大会出場(千葉県)

◎第1回岩手日報小学校・第8回同中学校・第9回同高校書展※入賞者
■小学校 ▷優秀賞 佐々木柚羽(遠野2)、菊池詩菜(遠野北5) ▷秀逸賞 菊池光紗(遠野1)、後藤梨子(遠野北4)、三浦優花(遠野6)、山屋遥(遠野北6)
■中学校 ▷優秀賞 林崎七海(遠

野東3)、花輪凜(遠野3) ▷秀逸賞 鈴木碧生(遠野東2)、佐々木悠苗(遠野東3)
■高校 ▷秀逸賞 菊池咲歩(遠野3)、菊池架南(遠野1)
★入賞作品は8月2〜5日、県民会館に展示

◎第65回毎日書道展(毎日新聞社主催)※入賞者氏名は雅号
■公募 ▷漢字I類 荒田雅虹、荒田葵香、池端昌香、柝沢禮香(秀萌書道会、遠野市) ▷漢字II類 荒田葵香、田中穂香、柝沢禮香(同)
■23歳以下 ▷漢字I類 菊池茜光(同)、▷漢字II類 菊池茜光(同)

◎平成25年度地域安全運動ポス

ター・標語(岩手県防犯協会主催)
■防犯ボランティアの活躍の部 ▷優秀賞 佐々木香歩(遠野東中1)
「僕たちの 安全見守る やさしい目」
■子どもと女性の犯罪被害防止の部 ▷優秀賞 佐々木有未(遠野東中3)
「乗ってかない?」 その一言にのらないで」



佐々木有未さん◎と佐々木香歩さん



2013全日本一輪車競技大会 遠野一輪車クラブ 菊池彩純(右)・佐々木朱理(左) ペア 全国で準優勝!

7月15日、東京都国立競技場で開催された「2013さわやか全日本一輪車競技大会」ペア・グループ演技の部で、遠野一輪車クラブの菊池彩純さん(遠野東中2)と佐々木朱理さん(遠野中1)ペアが見事準優勝に輝きました。結成から約半年の若いペアですが、互いに他部門で全国を経験していることで、緊張なく練習どおりの演技ができたことが結果につながりました。「まだまだ改善点はあります。練習を繰り返し、来年こそは優勝したい」と二人とも意気込みを話してくれました。

遠野中学校サッカー一部 県中総体優勝!



7月20〜22日に開催された中総体県大会で遠野中サッカー部が2年ぶり7度目の優勝を果たしました。中学校統合後、初めて臨んだ大会での快挙。2・3回戦とも7-0と圧勝し、準決勝では北南中に2-1で逆転勝利。決勝の東水沢中との対戦でも先制されましたが、太田一真君(3年)の同点弾で延長戦へ突入。相手ファールで得たフリーキックを浅沼海斗君(同)が直接決めて勝利しました。キャプテンの澤里彪我君(同)は「東北大会でも勝ち全国ベスト16を目指します」と話してくれました。

### 林業通じ2国間で課題克服へ 日・オーストラリア委員会開催

日本とオーストラリアの2国間で将来の林業の課題について考える「日・オーストラリア委員会」のシンポジウム(外務省主催)は7月1日、あえりあ遠野で開催されました。「地域社会と経済の再生に向けた林業及び木材産業の重要性」をテーマに開催され、訪れた林業関係者など150人は、林業とその関連産業の可能性について理解を深めました。

シンポジウムでは、両国の専門家4人が現状や課題について情報交換したほか、その改善策などについて活発に意見を交換。林業と関連産業を発展させるために▽効率的なシステムの構築▽研究開発活動の活性化▽技術者の育成などが必要であることを確認し、今後も2国間の交流を継続し、協力し合うことを誓いました。筒井英徳委員長は



課題解決に向け意見を交換し合う両国の代表

「林業の発展が地域社会や地域経済の再生に大きく寄与する。今後も2国間の連携を強め、互いに学び合いたい」と決意を新たにしました。

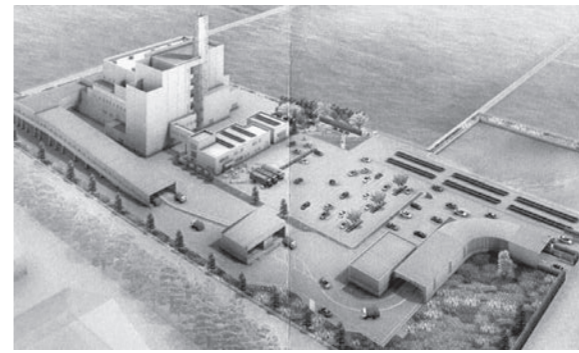

岩手中部広域クリーンセンター(仮称)の完成予想図

### 近隣市町で効率的なごみ処理 中部広域焼却施設が着工へ

北上、花巻、遠野、西和賀の4市町で構成する岩手中部広域行政組合が整備する、「岩手中部広域クリーンセンター」(仮称)の安全祈願が7月3日、北上市和賀町の建設地で行われました。建設業者や関係市町の職員ら50人は工事の安全を願いました。同センターは各市町の焼却施設が共に老朽化していることから、共同で焼却施設を整

備しようとして平成14年に計画。敷地面積は4・2ヘクタール、焼却炉などを含む施設は地上7階、地下2階の構造で、2015年9月に完成予定です。総事業費は約135億円で、建設費は4市町で按分します。年間ごみ処理量は約5万6千トンで、運営費は約39億2千万円。可燃ごみは同センターまで運搬され、量に応じて各市町が負担します。

### 新たな地域活動専門員が着任 まちづくりなどをサポート

本市の地域振興に取り組む地域活動専門員として、林田麻美さん(29)と三重県員弁郡東員町出身の林田さんが、7月16日に着任しました。林田さんは青年海外協力隊員として、今年3月までの2年間、アフリカのセネガルで環境教育に従事。帰国後の6月に、青年海外協力協会(JOCA)から本市での地域活動専門員の紹介があり、東北への興味もあつたこ

とから就任することになりました。7月17日に本田敏秋市長へ着任あいさつに訪れた林田さんは「遠野は自然が美しく、人も優しく過ごしやすい。遠野のことを早く覚え、地域の良さを引き出し遠野のまちづくりに努めたい」と抱負を述べ、本田市長は「世界での経験をまちづくりに生かしてほしい。またごみ減量にもしつ



遠野での活動に抱負を述べる林田さん

かり取り組んでもらいたい」と期待を寄せました。林田さんは市民センターに拠点を置き、市内全域のまちづくり支援などに取り組む予定です。

### 国際交流へ意識を高め合おう 研修生が附小児童らと交流

東南アジアなどからの海外研修生は7月2・3の両日、附馬牛小の児童との交流などを通じて日本の文化を学びました。復興支援の現場や日本の文化を学ぶ(JAL)の事業で、本市での開催は3年目。14カ国から訪れた23人は児童らに自国の紹介をしたり、折り紙やけん玉遊びをしたりして交流したほか、遠野ふるさと村では南部曲り家などにつ

いての説明を受け、日本の文化に理解を深めました。研修生のクマル・スリーヤ・プラカさん(インド)は「今後の国際交流は若者同士のつながりが重要。今日の出会いも大切にしたい」と国際交流への意識を高め、伊藤星真君は「外国のスポーツや人口が知れて良かった。もっといろいろなことで交流したい」と興味を持った様子でした。



児童に自国の文化を説明する海外の研修生(奥)

### たくさんさんの思い出ありがとう 遠野中学校旧校舎お別れ式

遠野中学校旧校舎のお別れ式は7月26日、現地で行われました。出席した在校生らは、長年親しまれてきた校舎に別れを告げました。

式では牧野和男遠野中学校長が「50年以上にわたり多くの生徒を育ててくれた校舎に感謝。旧校舎の思いは新校舎にもしっかりと受け継いでいく」と、鈴木凌生校長は「思い出が詰まった校舎との別れは寂しいが、思い出が消えることはない。今まで本当にありがとうございました」とそれぞれ感謝の言葉を述べました。最後は全卒業生を輩出してきた校舎に



旧校舎への感謝の言葉を述べる牧野校長

感謝しました。旧校舎は1959(昭和34)年、本市では初めての鉄筋コンクリート三階建てとして建築され、当時は新しい建築技術によって造られたことで話題を呼びました。平成22年度の中学校再編成計画時には、老朽化が進んでいることから新築することを決定。現在の校舎が平成25年3月に完成したことから取り壊されることとなりました。

解体前の7月22・26日、旧校舎は一般に開放され、自由見学会も行われました。訪れた卒業生らは友人と思い出を語るなど、それぞれの青春時代を振り返っていました。

### 皆さまの声

## Voice

皆さまからお寄せいただきました話題や情報、ご意見などをご紹介します。

- 市に寄せられた県外からの寄附金はどのようなことに使われていますか。(宮守町達曾部 T.Fさん)
- 市への寄附金は、市民のほか市出身者や本市にゆかりのある方々など、県内外から多くのご厚意を頂いております。平成24年度は、寄附金総額33,580,606円(141件)のうち、23,831,309円(59件)が県外にお住まいの方からの寄附金となっております。お預かりしました寄附金は、寄附者のご意向に基づき、沿岸被災地への後方支援活動や花火まつりの運営費、高校・大学等の奨学資金など、市が実施する事業に活用させていただいております。また、ホームページでも紹介させていただいております。今後も全国の皆さまからのご厚意を、住みよいまちづくりに活用させていただきますのでご理解とご協力をよろしくお願いいたします。(市経営企画部)

### 消防救助技術県大会 優勝 堀切翔人消防士が



6月28日に開催された、第37回消防救助技術岩手県大会で、堀切翔人消防士がはしご登はんの部で優勝し、全国大会への出場が決まりました。堀切消防士は「日ごろの練習の成果を出せたと思います。全国大会では記録更新を狙い、身に付けた技術は職務においてもしっかりと生かしていきたい」と意気込んでいました。全国大会は8月22日、広島県で開催されます。

# 放射性物質濃度と空間放射線量の測定結果について

## ①放射性物質を含む牧草とその本焼却に伴う焼却灰などの放射性物質濃度測定結果

- 測定日 ▷焼却牧草・主灰・飛灰 6月21日～7月19日 ▷放流水 6月26日、7月3・10・17日 ▷排ガス 6月26日
- 測定結果 焼却牧草・主灰・飛灰の濃度は「国の埋設安全処理基準値8,000Bq(ベクレル)/kg」と「市独自の焼却停止基準値6,400Bq/kg」を、放流水・排ガスは「国の管理基準値1」をそれぞれ下回っていました

測定物質	測定値	
	最大値	最小値
焼却牧草	基準値以下 1,277 Bq/kg	基準値以下 7 Bq/kg
主灰	基準値以下 96 Bq/kg	基準値以下 44 Bq/kg
飛灰	基準値以下 791 Bq/kg	基準値以下 228 Bq/kg
放流水	基準値以下 0.062	基準値以下 0.036
排ガス	検出せず	検出せず

## ②清養園、一般廃棄物最終処分場周辺の地表付近の空間放射線量測定値

- 測定日 6月27日、7月4・16・19日
- 測定結果 焼却停止基準(国の基準)「地表から50<sup>2</sup>地点で0.23 $\mu$ Sv(マイクロシーベルト)/時」を下回っていました

単位:  $\mu$ Sv/時

測定場所	測定値	
	最大値	最小値
新田地区付近	0.07	0.06
新田地区自治会館	0.07	0.06
7区消防コミセン	0.05	0.05
新里地区付近	0.07	0.06
日影自治会館	0.08	0.07
我丸地区付近	0.06	0.06
綾織地区センター	0.07	0.06
上中宿公民館	0.05	0.05
日影橋付近	0.08	0.07
一般廃棄物最終処分場 周辺(宮守町宮守)	0.04	0.03

### 市長ひとこと

すくすく

綾織地区で三年前から始めた「わらすくすくすくすく相撲大会」。お母さんがだっこしている一歳から二歳までの「赤ちゃん力士」たち35人は、はちまき姿でこれからの戦いに備え緊張かと思えばニコニコ、あるいはスヤスヤ赤ちゃんの泣き声やにらみ合いを、土俵を取り囲んだ皆さんは笑顔で見守っていました。

相撲が終わり、第二部の郷土芸能大会でのあいさつとときのこと。「すくすく相撲大会」と言うべきところをなぜか「すくすく」と言ってしまうかもしれません。背後から「市長さん、『すくすく』との声。豆力士たちのかわいい相撲に魅せられたのと、力士の力足「四股」を思い出し、「すくすく」とい、なまっしてしまっただけです。

未来の遠野をになっていく赤ちゃんの笑顔と、それを見守る親御さんや地域の温かい眼差し。子どもたちが「すくすく」育つような環境を充実させるため、あらためて四股をしっかりと踏み、課題にぶつかって参りたいと思います。(本田敏秋)

◎問い合わせ ①②に関する事/清養園クリーンセンター(☎62-2878) ③④に関する事/市環境課(☎62-2111内線322)

## ③農作物などの放射性物質濃度測定結果

- 調査内容 県・市が行うサンプル調査と、市の測定検査サービスでの調査を基にしています
- 放射性セシウム基準値(国の基準) ▷飲料水 10Bq/kg ▷一般食品 100Bq/kg ▷牛乳 50Bq/kg
- 測定結果(6月21日～7月19日) 全品目が、国が定める安全基準値を下回りました

品目	採取場所	測定日	測定結果
			放射性セシウム
原乳	遠野コールドセンター	6月26・29日、7月3・10・18日	検出せず
肉牛	榊岩手畜産流通センター	6月20日～7月19日	基準値以下
ブルーベリー	市内	7月12日	検出せず

## ④市内小学校学校校庭の空間放射線量測定値

- 測定日 7月16日から23日までの間で1日
- 測定結果 国の定めた除染基準「空間線量が1時間あたり0.23 $\mu$ Sv(マイクロシーベルト)」を下回っていました

単位:  $\mu$ Sv/時

測定日	7月16～23日	
地表高	最大値	最小値
遠野小学校	0.06	0.06
綾織小学校	0.06	0.06
小友小学校	0.08	0.08
附馬牛小学校	0.06	0.06
遠野北小学校	0.06	0.06
土淵小学校	0.07	0.07
青笹小学校	0.06	0.06
上郷小学校	0.06	0.06
宮守小学校	0.05	0.05
達曾部小学校	0.05	0.05
鱒沢小学校	0.06	0.06

# 遠野遺産 第59回 石上不動岩幻の滝

遠野遺産認定第111号 自然遺産 2012年1月5日認定  
所有者 鈴木都宏 推薦者 綾織町第3区自治会



MEMO  
 住 綾織町鶉崎5地割  
 交 JR遠野駅から車で15分  
 調 綾織地区センター(☎62-2837)

遠野三山の一つである石上山の登山道の中腹に石上不動岩幻の滝はあります。普段は水量が非常に少なく岩肌が露出しているだけで、一見滝だと気付かれません。雨が降った後など、水量が増した時だけ滝が出現することから「幻の滝」と呼ばれています。

連なった岩肌を滑り落ちるよう



に水が流れる姿は圧巻で、登山客など訪れた人の目を楽ませてくれます。幸運にも滝を見ることができた人は、石上山の神様から好かれているのかもしれない。

◆訂正とお詫び 平成25年7月号で「蓮池川」と表記しましたが、正しくは「蓮池川」でした。お詫びして訂正します。

## 図書館博物館だより ☎0198-62-2340

Library & Museum information

## おすすめ本 Book Review



一般 『てのひらに爆弾を』  
黒武 洋 著 (双葉社)

都心で市民を狙った爆破事件が発生した。爆弾が仕掛けられたのは携帯電話。犯人は身代金を要求するが、その後、動きを止めてしまう。警視庁捜査一課特殊班の城辺が真相に迫る。



こども 『かぶと3兄弟』  
宮西 達也 著 (教育画劇)

うまれたてのかぶと虫三兄弟。かっこいいかぶと虫になるために、3びきはかぶと虫じゅくに入ることに。まじうけていたのは、へんてこな先生たちばかり。だいじょうぶかな？



一般 『流水浮木』  
青山 文平 著 (新潮社)

裏の隠密御用、大金を手に入れた友、危険な火縄の匂い。老いてなお、命を懸けなければならない時がある。一刀流の極意を身に秘めた武士が、世のために江戸の闇を切る。



児童 『せんぶ夏のこと』  
薫 くみこ 著 (PHP研究所)

美月は夏休みに親せきのおばさんのいる海の家で過ごすことになった。そこで、陽気で水泳が得意な沙耶ちゃんと出会う。少女たちのひと夏の成長を、さわやかに描く。

## イベント Event

- ◆遠野まちなかギャラリー 「遠野まんが原画展」  
▷期間・時間 9月1日(日)まで、9時～17時  
▷料金 無料
- ◆図書館 ①読み聞かせの広場 8月25日(日) ②こども映画会 9月7日(土)  
▷時間 いずれも11時～

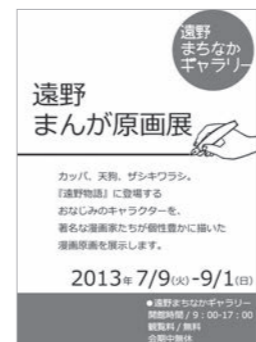

- ◆寄贈者(敬称略)▷図書=皇平治(下組町)、村上幹侍(遠野町)、多田宜史(松崎町)▷資料=及川京子(綾織町)
- ◆移動図書館▷8日=綾織町▷20日=宮守町宮守・達曾部▷21日=土淵町▷22日=上郷町▷23日=希望の郷絆・あんべ駐車場・雇用促進住宅・岩手アパレル・しらいし屋・鱒沢児童クラブ▷27日=青笹町▷28日=松崎町・鶯崎町▷9月3日=小友町・宮守町鱒沢▷9月4日=みやもり荘・やまゆりの里・高館の園▷9月5日=遠野コロニー・吉祥園・石上の園・達曾部児童クラブ▷9月6日=附馬牛町 ※移動図書館の運行表は、市ホームページに掲載しているほか、各地区センターに備え付けています
- ◆休館日▷図書館・宮守ゆうYOUソフト館=12日、19日、26日、31日、9月2日▷博物館=8月31日

もっと知りたい！世界のあれこれ！  
「バン格拉デシュ編」生徒募集

8/30(金)、18時半～20時半

- 開催日 11月2・3日
- 場所 市民センター
- 参加料 3,000円
- 募集内容 ▷舞台発表/舞踊、演奏、合唱など▷総合展示/絵画、書道、華道など
- 申込方法 市民センターや各地区センターに備え付けている申込用紙に記入し提出
- 問い合わせ 市生涯学習スポーツ課市民芸術係(☎62-4413内線279)

「市民芸術祭」参加者募集

募集締切: 8/23(金)

- 開催日 11月2・3日
- 場所 市民センター
- 参加料 3,000円
- 募集内容 ▷舞台発表/舞踊、演奏、合唱など▷総合展示/絵画、書道、華道など
- 申込方法 市民センターや各地区センターに備え付けている申込用紙に記入し提出
- 問い合わせ 市生涯学習スポーツ課市民芸術係(☎62-4413内線279)

みやもりホール自主事業

劇団かかし座

長靴をはいたねこ

日本で最初にできた影絵専門の劇団かかし座が、童話「長靴をはいたねこ」を公演します。アートとしても注目されている影絵の幻想的な世界をお楽しみください。

■日時 9月1日(日) 開場13時 開演13時半

■場所 みやもりホール

■入場料(全席自由) 大人(高校生以上)/1,000円、こども(4歳以上)/500円、親子/1,300円 ※当日券は200円増し

■チケット販売所 とびあ、みやもりホール、みやもりmm 1、市民センター体育館

◎問い合わせ 株遠野施設管理サービス(☎63-1144)



8/23(金)、6時半～18時

まちづくり理解講座  
「あまちゃんでにぎわう久慈編」

- NHK朝ドラ「あまちゃん」で注目される久慈市の観光の現状について学びます。
- 集合場所・時間 市民センター大型駐車場、6時20分
- 訪問先 久慈市役所、小袖海岸・海女センター、久慈琥珀博物館
- 参加料 2,000円(昼食代、入場料など)
- 定員 20人 ※定員を超えた場合は抽選
- 募集締切 8月12日(月)
- 問い合わせ (財)遠野市教育文化振興財団事務局(☎62-6191)

8/17(土)、15時～

国際理解講演会

- JICAのシニア海外協力隊員としてネパールに派遣されていた村上幹侍氏が、現地での活動や住民との交流などについて講演します。
- 場所 あえりあ遠野中ホール
- 問い合わせ 遠野ユネスコ協会(☎62-6191)

8/20(火)～(全4回)

パソコン講座  
「エクセル初級編」の生徒募集

- 表計算ソフト「エクセル」の基本操作を学びます。OSはウィンドウズXPです。
- 日時 8月20・21・27・28日、14時～16時
- 場所 市民センター第1会議室
- 受講料 500円(テキスト代)
- 定員 15人
- 問い合わせ (財)遠野市教育文化振興財団事務局(☎62-6191)

8/11(日)、9時～

遠野遺産ウォーク  
宮守町達曽部地区の参加者募集

- 集合場所 総合福祉センター
- コース(11km) 43達曽部八幡神社→51稲荷穴→112中斎の夫婦カツラ ※番号は遠野遺産登録番号です。現地まではバスで移動します
- 参加料 300円(保険料など)
- 持ち物 保険証、間食、ライト、長靴
- 問い合わせ 民話のまち遠野ウォーキング協会事務局(☎0198-62-5212)

チケット発売中!

市民センター自主事業  
松竹新派喜劇公演「三婆」

- 3人のおばちゃんが巻き起こす大騒動をコミカルに描く松竹新派喜劇「三婆」。ぜひ、ご覧ください!
- 日時 9月5日(木)、開場18時、開演18時半
- 場所 市民センター大ホール
- 入場料 一般/3,000円、高校生以下/1,500円 ※当日券は500円増し
- チケット販売所 とびあ、風の丘、グランドインテリア、みやもりホール、みやもりmm 1、市民センター、各地区センター
- 問い合わせ 市生涯学習スポーツ課市民芸術係(☎62-4413内線277)



抱腹絶倒間違いなし!

9/3(火)

遠野植物物語「稲荷穴編」

- 宮守町達曽部にある鍾乳洞「稲荷穴」の周辺を散策し、自生する植物などを観察します。
- 集合場所・時間 市民センター大型駐車場/9時 宮守総合支所/9時半
- 参加料 1,000円(保険料・資料代)
- 定員 20人
- 講師 植物地理分類学会会員 畠山茂雄氏
- 持ち物 昼食、飲み物、雨具、長靴、軍手、カメラなど
- その他 雨天の場合は中止
- 問い合わせ (財)遠野市教育文化振興財団事務局(☎62-6191)

8/22(木)、9時半～

「クレイクラフト講座」受講生募集

- クレイ(カラー粘土)で芸術作品を作ってみませんか? 粘土の魅力を楽しむ講座です。
- 場所 市民センター講義室
- 講師 作山祐子氏
- 持ち物 ペンチ、ニッパー、ハンドタオル、ハンドクリーム、間口の広いガラスコップ
- 参加料 1,000円(材料代)
- 定員 20人
- 問い合わせ (財)遠野市教育文化振興財団事務局(☎62-6191)



今、話題のアートです

9/1(日)、11時～

「追悼・復興を祈る吟詠の集い」

- 東日本大震災からの復興を祈念し、詩吟愛好家ら600人が詩吟を発表します。ぜひ、ご覧ください。 ※入場無料
- 場所 市民センター大ホール
- 問い合わせ 遠野吟詠会事務局 阿部治夫(☎62-6056)

参加者募集

第7回市民グラウンド・ゴルフ大会

- 日時 9月7日(土)、8時～(受付開始) ※雨天時は8日(日)に延期
- 場所 遠野運動公園特設会場
- 参加資格 中学生以上の市民
- 参加料 500円
- 申込締切 8月20日(火)
- 問い合わせ 遠野市グラウンド・ゴルフ協会事務局 阿部義一(☎64-2375)

## お知らせ

### 市議会 9月定例会開催日程(予定)のお知らせ

市議会 9月定例会日程(予定)をお知らせします。市議会定例会は傍聴することができます。また、遠野テレビで放送します。

- 会期 9月6日(金)～20日(金)
- 問い合わせ 市議会事務局(☎67-2111内線252)

### 10月の市長選挙立候補予定者事前説明会開催

10月20日に予定されている遠野市長選挙への立候補予定者を対象に、事前説明会を開催します。

- 日時 9月6日(金)13時半～
- 会場 市役所とびあ庁舎
- 問い合わせ 市選挙管理委員会(☎62-2111内線213)

### 福祉現場の就職希望者対象に無料出張相談会

福祉や介護の仕事に関心がある人や就職を希望する人を対象に、毎月1回無料出張相談を開催しています。ぜひ、ご利用ください。

- 開催日 平成26年3月までの毎月第1木曜日※平成26年1月のみ第2木曜日
- 場所 遠野市保健福祉センター(松崎地区センター)
- 問い合わせ 岩手県社会福祉協議会人材センター(☎080-1651-6204)

### 新しいまちのあり方を探る検証委員会を開催

市は、少子高齢化や人口減少などに対応したまちづくりを市民の皆さんと一緒に考えるため、「遠野市進化まちづくり検証委員会」を開催します。会議は誰でも傍聴することができます。

- 日時 8月22日(木)13時半～
- 場所 市役所とびあ庁舎
- 内容 庁舎機能などの検証
- 問い合わせ・申し込み 市企画・秘書広報担当(☎62-2111内線221)

### 万が一の事故に対応！自治会活動保険に加入

市は草刈りや清掃、スポーツ大会など、自治会が主催する活動時にけがなどをした場合に支払われる賠償責任保険に加入しています。さまざまな活動が対象となりますので、万が一の場合、ご相談ください。

- 補償内容等 ▷入院 1,800円／1日 ▷通院／1,000円 ▷死亡／300万円
- 問い合わせ 市市民協働課(☎62-4411内線209)

### 斑点米カメムシ防除は必ず事前に話し合いを

水稻の品質を低下させる斑点米カメムシの防除が始まります。県内では、カメムシ防除が関係すると思われるミツバチの死亡事例が発生しています。薬剤を散布する場合は、近隣のミツバチ飼養者と

事前に話し合ってください。なお、防除の適期などは▷県遠野普及サブセンター(☎62-9937)▷J A 遠野地域営農センター(☎62-9585)ーに問い合わせください。

- 問い合わせ 市農業振興課(☎62-2111内線113)

### 減量に向け取り組もうごみスローガンを決定

ごみ減量とリサイクル意識を高めるためのスローガンを募集したところ、28点の応募をいただきました。審査の結果「もったいない知恵と工夫と再利用」が最優秀賞に選ばれました。今後もさらなるごみ減量に向けご協力願います。

- 問い合わせ 市環境課☎62-2111内線320)

### 平成19年度に実施した国土調査の登記が完了

平成19年度に国土調査を実施した区域の登記事務が完了しました。

- 区域 松崎町駒木 1・2・8・9・10・13・15・16・18・19・20・22・24地割の一部、14・21地割の全部／土淵町土淵6・13・14・19地割の一部、15・16地割の全部
- 問い合わせ 市建設課国土調査係(☎60-1520内線155)

### 重大な災害が起こる際特別警報が流されます

気象庁は、大地震や津波、豪雨などの重大な災害が起こるおそれがある場合、テレビやラジオ、イ

ンターネットなどで特別警報を流します。特別警報を聞いたら避難所へ避難、外出が危険な場合は家の中で安全な場所にとどまるなど、身を守るために最善を尽くしてください。

特別警報は8月30日(金)から流される予定です。

- 問い合わせ 盛岡地方気象台防災業務課(☎019-622-7870)

## 催し物

### 子育て中のお母さんを対象に子育て教室開催

母親を対象にしたエアロビクス教室と親子遊びなどを開催します。参加希望者は開催前の木曜日までに申し込みください。※託児所もあります。

- 日時 8月26日、9月30日、10月28日※すべて(月)10～12時
- 場所 遠野健康福祉の里
- 参加料 200円(保険料)
- その他 上履きを持参ください
- 問い合わせ 市保健医療課母子保健係(☎62-5111内線12)

### 認知症の方を介護する人を対象に交流会開催

- 日時 8月17日(土)13時半～15時
- 場所 遠野健康福祉の里
- 内容 講話と懇談
- 申し込み 前日までに電話で申し込み(参加費無料)
- 問い合わせ 市長寿課包括支援係(☎62-5111内線16)

### 戦争犠牲者の冥福祈り恒久平和を誓う追悼式

第二次世界大戦などで犠牲となった戦没者の冥福を祈り、恒久平和を誓う「戦没者追悼・平和祈念式」を開催します。当日は式典終了後、遺族大会(遺族会主催)が開催されます。※8月15日は「戦没者を

追悼し、平和を祈念する日」です。正午に平和の鐘を鳴らしますので、黙とうしましょう。

- 日時 8月30日(金)10時～
- 会場 あえりあ遠野交流ホール
- その他 献花は主催者が準備します
- 問い合わせ 市福祉課地域福祉係(☎62-5111内線19)

### 核兵器ない世界を祈り「原爆パネル展」を開催

- 日時 8月12日(月)～8月19日(月)、9時～17時※19日は16時まで
- 場所 市役所とびあ庁舎前
- 内容 広島や長崎の原爆パネルや写真を展示
- 問い合わせ 市総務課(☎62-2111内線212)

## 募集

### 宮守生産物直売施設の利用者を募集します！

市では、宮守生産物直売施設(旧さんさろ)を利用して、農産物などの販売を行う事業者を募集します。

- 所在地 宮守町下鱒沢22-44-10
- 施設概要 木造平屋建て141.75㎡
- 締め切り 8月30日(金)
- 利用条件 農産物や農産加工品の販売を中心とすること
- 問い合わせ 市農業振興課(☎62-2111内線114)

### 平和を仕事にする航空学生などの自衛官募集

- 応募資格 ①航空学生＝高卒見込み～21歳未満 ②一般曹候補生＝18歳以上27歳未満 ③自衛官候補生＝同
- 試験日 ①9月21日 ②9月16日 ③▷男子 9月15・16日▷女子 9月25・26日
- 締め切り 9月6日(金)

- 問い合わせ 自衛隊北上地域事務所(0197-63-6736)

### 悩み・不安に耳傾けるこころの相談員を募集

心の病気を抱えている人などの相談に応じる相談員を募集します。

- 対象 保健師、看護師の資格を持ち、月3回ほど従事できる人
- 締め切り 8月20日(火)
- 問い合わせ・申し込み 市福祉課障がい福祉係(62-5111内線14)

## ありがとうございました

- 菊池玲子様(上組町) 6月7日、市勢振興に役立ててほしいと100万円が寄せられました。
- 山蔭義徳様(宮守町鱒沢) 6月14日、市勢振興に役立ててほしいと50万円が寄せられました。
- 橋本久雄(埼玉県) 6月20日、子育て支援に役立ててほしいと3万円が寄せられました。

## 遠野テレビ8月自主放送ガイド

遠野テレビ(☎63-1711)  
●遠野納涼花火まつり  
8月15日(生放送)／19時～  
8月17・18日／15時～、20時～  
8月15日に開催される同花火大会の模様を生中継します。

対象世帯の使用料などを減免  
■対象 ①生活保護世帯 ②減免世帯…市県民税非課税世帯▷70歳以上の一人暮らし▷75歳以上だけの世帯▷重度の障がい者がいる一のいずれかに該当する世帯

種類	保護世帯	減免世帯
加入金	免除	15,750円
宅内工事費	全額補助	75%補助
A(STB有)	800円	1,300円
B(STB無)	免除	250円
C(STB無)	300円	800円

※月額使用料は「ケーブルガイド(有料250円)」無しの金額です。減免には申請が必要です

遠野高校 経由 小3～  
大学進学ルート 高3対象

夏休み明けテスト  
得点にこだわる 対策講座 開講中！

ステップアップゼミ

詳細、費用、合格実績などのお問い合わせは▷▷▷

遠野市穀町12-25  
**0198-62-4146**  
http://just.st/749230

有料広告

広報遠野の有料広告で全戸にPRしてみませんか？

- ★広告の種類 1号(縦4.5㍍×横18.2㍍)  
2号(縦4.5㍍×横8.5㍍)  
※それぞれ2色とカラーを用意
- ★掲載料 10,000～30,000円  
※3か月連続掲載の場合は5%割引
- ★デザイン料 3,000円 ※自作データの場合は無料
- ◎問い合わせ 市経営企画部(☎62-2111内線231)

クリック！

## 女子野球チームが全国へ

女子野球「絆ヴィーナス」

本市を拠点に活動する県内唯一の女子中学野球チーム「岩手絆ヴィーナス」は7月14日、関東連盟東北支部代表決定戦に出場しました。10-11で惜敗したものの、復興特別枠で、8月10日に東京都江戸川区で開催される第11回全日本女子軟式野球学生選手権(中高生の部)に出場します。

決定戦では宮城ドリームガールズと対戦。初回に先制しましたが、3回終了時には1-8と苦しい展開。転機は5・6回、主将の菊池朋美選手(遠野東3)が2打席連続ホームラン。これを皮切りに6回には連打で一挙5点を挙げ10-8と逆転に成功。しかし最終回、守備の乱れなどで再逆転を許し、惜しくも敗れました。菊池主将は「負けはしましたが練習すればまだまだ強くなれると感じました。全国ではチームをまとめ、一つでも多く勝ってきてほしい」と抱負を話してくれました。

同チームは本市のほか、陸前高田市や一関市の女子中学生の19人で編成され、月2回、本市などで練習をしています。



試合終了後、宮城ドリームガールズと記念撮影する絆のメンバー

## 交通安全七夕に願い込め

宮守安全協会が七夕飾り



1\_ 笹に短冊を飾り付ける園児ら 2\_ さまざまな願いが込められた短冊 3\_ 七夕飾りを眺める園児たち



遠野市交通安全協会宮守分会(佐藤芳夫会長、739人)は7月1~9日まで、宮守町mm1で七夕飾りを実施しました。7月1日には同会会員や宮守幼稚園の年長組14人がmm1を訪れ、笹に短冊を飾りつけました。

園児たちの交通安全意識を高めようと同会が取り組み今年で4年目。「飛び出しはしません」などの園児たちの短冊のほか、「交通ルールを守ってね」など親から園児たちに宛てた短冊も飾られ、親子で交通安全を誓い合いました。佐藤会長は「子どもたちを交通事故から守ろうと活動しています。ドライバーにも短冊を眺めてもらい、安全運転を意識づけたい」と願いを込め、浅沼葉月ちゃん(5歳)は「交通ルールをしっかりと守ります」と元気に話してくれました。

## こだわりの一品いかが？

野菜などの販売「空市」開催

市内のカフェや雑貨屋、農家などの共同販売会「空市」は7月20日、遠野運動公園の休憩スペースで開催されました。遠野の自然を生かした食品から物品まで、さまざまなものづくりをしている人や団体など13店舗が共同し初めて開催。無農薬で作られたキャベツや手作りクッキー、こだわりのアクセサリーなどが並べられ、会場は店主自慢の一品を買い求める人でにぎわいました。主催者の伊勢崎まゆみさんは「農家とお客様が会話をしながらの販売会を開催したいと思っていました。お客様も興味を持ってくれたので今後も定期的に開催したい」と手応えを感じていました。



無農薬の野菜などを買い求める客でにぎわう会場

## ワイン酔い「知れる」講習

市民へワイン講習会開催



ワインの魅力を分かりやすく説明する松田さん(中央)

盛岡のワインバー「アッカトーネ」などを経営する松田幸さんによるワイン講習会は7月15日、ピアレストラン「タント・タント」で開催されました。参加した市民ら30人はワインの歴史や魅力などを学びました。講習会は、松田さんのワインとの出会いや遠野の魅力が詰まった本「Vinissimo」の出版セレモニーに併せて企画。味や香りの楽しみ方などの分かりやすい説明に、参加者はうなずきながらワインを味わっていました。新田智博さん(東京都)は「いつもワインを楽しんでいます。新しい発見もあり、よりワインに興味を持てた」と満足していました。

# バケツでジンギスカン！

ジンギスカン祭り初開催



盆踊り大会に続き



イベント

いただきます！



第1回「バケツでジンギスカン大会」(遠野ジンギスカン推進委員会主催)は6月30日、遠野駅前広場で開催されました。会場を訪れた市内外の参加者250人は遠野ではお馴染みのバケツスタイルでジンギスカンを味わいました。観光客などでにぎわう駅前、ジンギスカンをみんなで楽しんでもらおうと市内の飲食店などが集い、初めて企画。市内の精肉店などが持ち寄ったバケツ30個はすべて出払う盛況振りで、友人や家族連れでにぎわいました。菊池和文実行委員長は「市外からのお客様も来てくださり、集客は予想以上です。今後もジンギスカンを楽しめるイベントを開催し、遠野の食文化を発信していきたい」と手応えを感じた様子。北上市から家族4人で訪れた高橋文裕さんは「駅前の開催で移動に便利。遠野ならではのジンギスカンに冷たいビールがぴったりで最高です」と遠野名物を堪能していました。

## Hot News

めがね橋で  
チャリティーライブ開催



7月20日、宮守町のめがね橋で「絆」チャリティーライブ2013が開催されました。震災による復興を後押ししようと企画され、今年で3回目。遠野西中吹奏楽部やカントリーダンスのほか、沿岸からの音楽ユニットや郷土芸能団体など5団体が出演。ライトアップされためがね橋を背に、幻想的に演出されたステージで、歌や踊りを披露し、復興への気持ちを一つにしました。

私たち、  
結婚しました！  
**Marriage**

阿部 竜大 さん 25歳  
亜美 さん 25歳  
＝東館町＝

## 遠野市の QRコードです！

遠野市ホームページのQRコードです。読み込むと市のホームページにつながります！ お得な情報が盛りだくさんのホームページもぜひ、ご覧ください！



## わがやのアイドル

### Child

秋涼 君  
(H24. 9. 24生)

小友町 菊池信行 さんの長男  
望美 さん



★パパとママから一言→ 笑顔をやさず健康に育ててね！

## ともに歩んで半世紀 Forever

心からあなたのことを愛しています  
ずっと好きでいてくれてありがとう

—結婚のときの思い出は？  
(豊) 飲み屋で偶然出会い意気投合。何事にも前向きな性格にひかれ、ずっと一緒にいたいと思いました。(カヨ) よく花巻や遠野の街へデートに出掛けたものです。夫の何気ない気づかいや優しい言葉に、どんどんひかれていきました。

—五十年の思い出は？  
(豊) 共働きで忙しい中でも、日々の語らいを大切にしてきたことです。二人で晩酌しながら語り合い、一日の疲れをいやしたものです。(カヨ) 営林署の作業員として働いてきたことです。苗植えや間伐などを通じ、森林が再生していく姿

をみるとやりがいがありました。

—今の楽しみは？  
(豊) コイ釣りです。コイ特有の豪快な引きが何ともいえません。また、釣り仲間と会話を楽しみながら待つ時間も楽しみの一つです。(カヨ) 日本舞踊です。練習を重ねて習得した難しい形を、上手に披露できたときはうれしいものです。

—お互いに言いたいことは？  
(豊) 心からあなたのことを愛しています。これからも二人仲良く、楽しく暮らしましょう。(カヨ) ずっと好きでいてくれてありがとう。体には十分気を付けて、いつまでも元気でいましょう。



國分 豊 さん(75歳)  
カヨ さん(82歳)  
＝宮守町鱒沢＝

## 百年先まで残したい遠野の味 第37回



## Cook

さんぶつ  
(夏野菜の和え物)

1人分の栄養価  
・エネルギー 18kcal  
・カルシウム 20mg  
・塩分相当 0.7%

●●作り方●●(4人分)  
材料 A(しょうゆ大さじ1/2、酒大さじ1/2、酢大さじ2/3、塩少々)、ナス120g、キュウリ120g、ミョウガ80g、ハツカダイコン1個  
①ナス、きゅうり、ハツカダイコンはちょう切りにする。ミョウ

ガは縦半分に分けて、薄切りにする。ナス、ミョウガは水にさらし、あく抜きをして水分をよくふき取る。  
②①をAの調味料であえる。  
※お好みで青南蛮や青トマトを刻んで入れてもよい。

宮守町食生活改善推進員の皆さん

わたしたちが  
つくりました！

ひとこと…さんぶつ(産物)は夏野菜をふんだんに使った昔ながらの一品です。栄養も満点なのでぜひ、作ってみてください。

## おめでた

6月30日まで届け出分( )内は性別と保護者

遠野	高橋 風(男)	ひろあき(宏明)
	松田 桃愛(女)	まいし(栄治)
松崎	小倉 朝陽(男)	あさひ(重正)
	海上 周(女)	あまね(誠)
青笹	左澤 空河(男)	ひりきわく(一志)
宮守	河野 心音(女)	こうのこ(亮)

## おくやみ

6月30日まで届け出分( )内は年齢と行政区

遠野	松田 安夫	(81歳・3区)
	菊池 ハル	(88歳・13区)
	菊池 ツカ	(96歳・8区)
	星 匡	(79歳・9区)
	西川 スマ	(98歳・11区)
	澤里 榮	(94歳・3区)
	小竹 正	(70歳・12区)
	小松 留雄	(86歳・2区)
	菊池 憲夫	(66歳・6区)
	菊池 アキ	(79歳・12区)
	長沼 英彦	(81歳・13区)
	村上 テル	(98歳・8区)
綾織	及川 キミ	(83歳・2区)
小友	昆野 忠實	(81歳・3区)
	小松 テル	(90歳・5区)
	荒井 欣三	(83歳・4区)
	佐々木 サン	(89歳・5区)
附馬牛	安部 義則	(86歳・4区)
	佐々木 祐吉	(84歳・7区)
	新田 武雄	(82歳・1区)
松崎	堀内 盛雄	(82歳・2区)
	菊池 之	(78歳・3区)
土淵	佐々木 チエ	(90歳・1区)
青笹	菊池 正己	(82歳・7区)
	菊池 カン	(90歳・1区)
	石橋 千代司	(83歳・6区)
上郷	阿部 桂	(93歳・1区)
	佐々木 トノ	(103歳・9区)
	工藤 定見	(86歳・3区)
宮守	多田 榮子	(84歳・鱒4区)
	鈴木 國	(92歳・達3区)
	照井 カヌル	(92歳・宮6区)
	菊池 キヨ	(94歳・宮5区)
	山蔭 成男	(82歳・鱒1区)
	菊地 ツエ	(95歳・宮5区)
	大田 代チエ	(88歳・宮3区)
	浅沼 ナホ	(86歳・宮4区)
	佐々木 久保	(82歳・鱒2区)
	菊池 千代	(90歳・鱒6区)
	多田 健輔	(82歳・達3区)



**明光義塾** 夏休み体験講習 4 Days  
「苦手」を「できた」に変える 4日間

全額にオリジナルお礼をプレゼント!

中学生6,300円(税込)90分×4回講習

苦手単元に絞って勉強しましょう!

- ◆中1数学…比例と反比例、平面図形
- ◆中2数学…図形問題、証明問題
- ◆中1英語…一般動詞、助動詞

他教科もありません!

小学生英語講習を始めます 5,775円(税込)/月 45分×4回講習

★明光義塾・遠野教室  
☎0198-60-1661 担当:江川 松崎町白岩15-10-21

有料広告

**太陽光**をお考えのあなたに!! **20年間全量買取**

太陽光という住宅を介して『使用した残りを10年間』売電できるeco商品として知られていますが、ご紹介する商品はなんと20年間、『全量買取・売電専用』の商品です。10kw250万円〜で、最高月2.8万円の売電が見込め年間34万円、10年で...?20年では?!一般住宅屋根では、難しい設置量もお庭や休耕地などで、是非ご検討ください。

株式会社 立石工務店 **63-1731**

有料広告

あたらしい自由。 **au** 毎週土日は **夏祭りのイベント開催中!**

**iPhone5 他社から乗り換えで現金還元**

数量限定 4Gスマホ 機種変更 一括 **0円** auショップ遠野

詳しくは店頭で スマホ&簡単ケータイございます TEL:63-1707

有料広告

**青春**  
**セイシュン**  
**のトーク!**

▶ **河内 翔平さん(21歳) =上組町=**  
かわうち・しょうへい

**遠野の人が健康に過ごせるような活動をしていきたい**

お客様と常に笑顔で接する翔平さん。今年6月から「遠野デイサービスかわうち」で柔道整復師として、介護の必要な方々へリハビリなどの支援をしています。「歩くのが楽になった、痛みがなくなってきたなどの声が仕事への励みになっています。お客様の生活が少しでも楽になるようリハビリを実践していきたいです」と笑顔で話します。

高校卒業後、実家の整骨院を継ぐため盛岡の専門学校に入学。整骨院で働きながら「現場」を体感し、学校では従事するために必要な技術や資

格を得るために学んできました。

中学、高校は野球、専門学校では柔道に打ち込んできたスポーツマン。「柔道は豪快な投げ技だけでなく、相手を思いやる気持ちも身に付くスポーツ。遠野でもっと柔道を広めたい」と意気込んでいます。

「いつか整体やデイサービス、トレーニングなど、さまざまな分野の利点を生かし、遠野の人が健康に過ごせるような活動をしていきたい」と夢を話してくれました。

◆理想の女性は…話したり、一緒に居たりして楽しい人



**ホット**  
**ひんがき**

天皇、皇后両陛下のご来遠、香川選手のサッカー教室、選挙など今月はたくさんのお出来事がありました。このほか初開催のイベントももりだくさん。両陛下のご来遠の様子は増刊号として先日全戸配布させていただきました。それ以外のたくさんのお話は、この32ページに凝縮してお伝えしています◆ぜひ、最後まで読んでいただければと思います! (熊谷)

昔あつたずもな。土淵の山口に喜善さんという遠野の偉人がいたずもなその喜善さんは、『遠野物語』の誕生に貢献しただけでなく、昔話を後世にたくさん残してくれたそう。喜善さんのおかげでおられたら、昔話から先人たちの教えや生きるとの知恵を今に知ることができるんだ。どんなに◆みなさん、ぜひ、特集「佐々木喜善」もご覧ください! (菊池)