

遠野

縁が結ぶ復興への絆

Tono city

遠野

広

報

Public Relations

平成27年
2015

1

NO. 115

情熱の演舞

遠野一輪車クラブスポーツ少年団の発表会「一輪車の風」は12月7日、市民センター大ホールで開かれました。団員たちによる全国トップクラスの華麗な演舞に、観客は魅了されました。※詳細はP20へ



依存するエネルギー

自動車や電化製品などの普及によって便利になった私たちの暮らし。その反面、エネルギー消費量は増加の一途をたどっている。現在、市内の年間エネルギー消費量は、灯油のドラム缶(200リットル)に換算すると約27万2千本で、一人当たり約9本の計算になる。依存型エネルギーの購入費用は市全体で約54億円にも上る(灯油換算)。多額の費用を

払い、海外からの石油や、石油を使って発電された電気に依存していること、便利な暮らしを維持しているというわけだ。

石油資源はいずれ枯渇する。石油価格の高騰は今後も続くことが予測されている。また、石油使用時に多く排出される二酸化炭素は、地球温暖化の一因とされている。そもそも、エネルギーを市外に依存する体制は、東日本大震災のような災害時に、深刻なエネルギー不足を引

写真/遠野風の丘にある風力発電施設。明け方の強い風を受け、風車は勢い良く回っていた



特集

新エネルギーの夜明け

海外からの石油や、市外で発電された電気に依存している本市のエネルギー事情。石油価格高騰や東日本大震災による福島第一原発事故、地球温暖化などの影響を受け、エネルギーを取り巻く環境は厳しさを増している。この問題に立ち向かうため、本市はビジョンと条例を作った。遠野の地に新たなエネルギーの夜明けがやってくる。

本市のエネルギー事情
(平成25年11月現在)

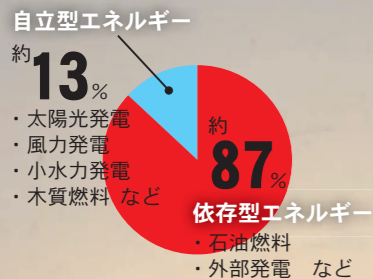

き起こしかねない。私たちは、エネルギーの依存体制から脱却しなければならないのだ。

遠野健康福祉の里 20周年感謝祭～はたちのつどい～

1.12 日(月・成人の日)
10時～15時

入場無料

遠野健康福祉の里20周年を記念するイベントを開催します。健康などに関する催しや、多彩なステージイベントを用意しておりますので、ぜひ、ご家族や友人と一緒にお願いします！

場所 遠野健康福祉の里 問い合わせ ☎0198-62-5111

詳細は、12月下旬に全戸配布したチラシをご覧ください！



お知らせ

遠野バイパス、カメイGS隣り
〒028-0541 遠野市松崎町白岩19-83-1

はやちねスポーツ

看板 はやちね工芸

マーク 刺繍 デザイン

アルファ株式会社 代表取締役 平野利幸
www.tono-alpha.co.jp
TEL 0198-62-2520

「ロゴマーク」データ作成無料キャンペーン!(1月中)

有料広告

目次

- 03 特集「新エネルギーの夜明け」
新たに策定された新エネルギービジョンの概要などを紹介します
- 10 市・県民税申告説明会、市の財政状況のお知らせ
- 12 各種スポーツ・表彰、平成26年10大ニュース決定 ほか
- 14 総合カレンダー
- 16 図書館・博物館だより ほか
- 18 学びのいずみ
とすぼ大学祭/遠野学会開催/市民スキー大会/清養園スケート場オープン! /子どもを育てる活動発表会 ほか
- 20 まちの話題
一輪車クラブ発表会/バレエスタジオ・合唱隊発表会/シカ対策検討会 ほか
- 22 インフォメーション
- 24 みんなの広場
- 26 クローズアップ
「遠野物語ファンタジー」
- 28 青春のトーク! ほか

2015 NO. 115

広報遠野 1

■市の人口(平成26年11月末現在)
男性:14,031人(-9)
女性:15,101人(±0)
計:29,132人(-9)
世帯数:10,896世帯(-4)
※()内は前月比

■刑法犯総件数(平成26年11月中)
5件

■交通事故発生件数(平成26年11月中)
発生45件 負傷者3人 死者0人

■救急車出動回数(平成26年11月中)
108回

■火災発生件数(平成26年11月中)
建物0件 車両0件 計0件

ご意見などは
↓こちらまで!



各地区センターや市の公共施設に「市政なんでも相談箱」(左)を設置しています。市へのご意見・ご提言、広報へのご感想などをお寄せください。

平成26年11月策定 遠野市新エネルギービジョン

【概要】 東日本大震災による原発事故などを受けた国のエネルギー方針に対応。地域資源を活用した再生可能エネルギーの導入を推進するほか、省エネ、普及啓発活動にも取り組み、平成37年までに市内のエネルギー消費量に占める再生可能エネルギーの割合を約3倍に引き上げることが目標です。災害や原油価格の高騰に影響されない、安定的なエネルギー供給体制を構築するとともに、景観と環境の保全、地域経済の活性化の両立を目指します。



省エネ

★エネルギーを使わない体質を構築することも大切。省エネの設備を導入するなどしてエネルギー消費量を減らし、環境にも配慮。

創エネ

★木質バイオマス、風力、水力、太陽光など再生可能エネルギー設備の導入を進め、地域資源を生かしたエネルギーを創出。

普及・啓発

★市全体で創エネ・省エネに取り組むために、普及・啓発活動も展開。



10年間で再生エネの割合を約3倍に!

ビジョン vision

条例 bylaw

平成26年12月制定 景観資源の保全と再生可能エネルギーの活用との調和に関する条例

【概要】 再生可能エネルギーの導入を推進しつつ、無秩序な開発から遠野の自然環境や歴史的景観を保全するために制定。

3,000平方メートル(サッカーコート約1/2)を越える事業には届け出を義務付け、必要に応じて市が指導・助言・勧告などを行うことで「日本のふるさと遠野」の景観を保全します。



ピンチをチャンスに変えるエネルギー施策とは
自分たちのエネルギーは自分たちで創る。依存型から自立型に転換することで、遠野はもっと元気になるはずだ。本市はビジョンと条例を作り、エネルギーに関するさまざまな施策を展開していく。

ビジョンと条例で 遠野を元気に!

目指す将来像は「遠野らしい好循環型社会」

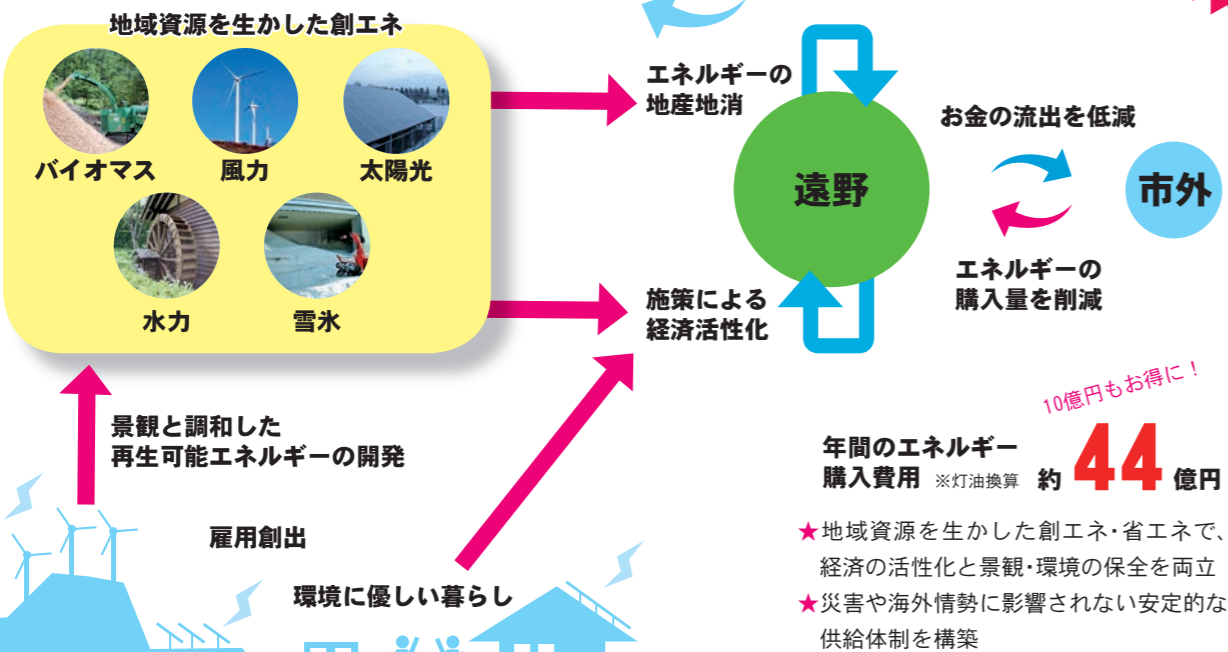

チャンス

ピンチ

本市の現状

エネルギーのほとんどを市外(石油資源)に依存



再生可能エネに着目

石油価格の高騰や福島第一原発事故によるエネルギー不足を受け、ますます注目を浴びている再生可能エネルギー(以下、再エネ)。再エネとは、太陽光、風力、水力、バイオマスなど再生することが可能な資源から生産されるエネルギーのこと。環境に優しく、地球温暖化防止にも役立つ次世代のエネルギー

好循環を生み出す エネルギービジョン

平成26年11月、市は「遠野市新エネルギービジョン」を策定。ビジョンには▽地域資源の活用によるエネルギーの創出(創エネ)▽エネルギー消費量の低減(省エネ)▽省エネ・創エネの普及・啓発の3本の柱を軸に、10年間で取り組むさまざまな施策を盛り込んでいる。地域に眠っている豊富な再エネを活用するとともに、省エネで環境に優しい暮らしを追求。平成37年までにエネルギー消費量に占める再エネ割合を30%まで向上させ、海外情勢や災害に影響を受けにくい安定したエネルギー供給体制の構築を目指す。エネルギーを購入するために外へ逃げたお金の流れを市内に向けさせ、さまざまな関連施策で雇用の拡大や経済の活性化を図り、好循環を生み出す計画だ。

条例で景観と調和

再エネの導入を推進する一方、懸念されるのが無秩序な開発による景観の悪化だ。本市には、豊かな自然や歴史的な景観が数多く残り、日本のふるさとの原風景が残る地として多くの観光客が訪れている。観光資源でもある景観を保全し、大切に後世に残していくため「景観資源の保全と再生可能エネルギーの活用との調和に関する条例」も同時に制定した。大規模な太陽光発電や風力発電などを計画する事業者に対して適切に指導・助言。地域の活性化にも貢献するよう協力を求める内容だ。ビジョンと条例は、エネルギー環境を取り巻くピンチを、遠野を元気にするチャンスに変える可能性がある。

次のページからは、
エネルギービジョンの
主要施策を紹介!

省エネ

で遠野を元気に！



鍋倉公園からの夜景。LEDを導入すれば、さらに明るい省エネが期待できます

現在市内にある防犯灯
約**3500**基

すべてを
LED化すると…

年間の電気料削減額
約**1000**万円

寿命は約10倍！
消費電力は約1/6！

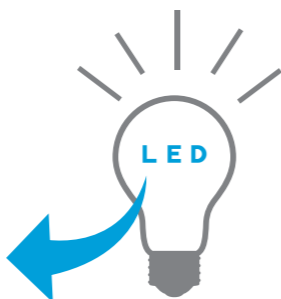

Project 3

「防犯灯・街路灯LED化プロジェクト」
**省エネ照明の
LEDで照らす。**

創

エネを進めても、それ
以上エネルギーを消
費しては意味がない。できる
だけエネルギーを使わない省
エネな暮らしへの転換が必要
だ。まず、本市が検討してい
るのは防犯灯や街路灯などの
LED化。LEDは、通常の
白熱灯と比較し消費電力は約
6分の1、寿命は10倍以上と
言われている。

も、市内にある防犯灯を
すべてLED化すれば、電気
料を年間1千万円も削減可
能。また、既存の設備を更新
する工事により、産業の活
性化も期待できる。
今後、公共施設の照明設備
や商店街の街灯などのLED
化も検討。環境にもお財布に
も優しいLEDは、遠野の未
来を明るく照らしてくれるは
ずだ。

LEDで明るいまちに！



新エネルギー施策
検討ワーキング委員
松田 希実さん

通学路や商店街などをより明る
くするLED化プロジェクトは、
電気料の削減だけでなく、安心安
全な暮らしや市街地のにぎわいの
創出などの効果も期待できます。

ただ取り替えるのではなく、環境
教育の一環として地域の子どもた
ちと一緒に設置作業に取り組むな
どすれば、省エネの普及啓発にも
つながると思います。

創エネ

で遠野を元気に！

「木質バイオマス流通システム構築プロジェクト」

木質バイオマスで 林業を活性化。



Project 1

地 域に眠る資源を活用してエネルギーを創り出す
「創エネ」。その主力として本市が着目している
のが「木質バイオマス」だ。森林が総面積の約8割を占
める本市は古くから林業が盛んだが、最近は低価格な
外国産木材に押され、林業は停滞し森林は手入れが行
き届かない状況にある。そのピンチを打開するため、

本市は林野庁のモデル事業として、森林の手入れや材
木加工時に出る未利用材を、燃料として再利用する事
業に取り組む。市内に木材をチップ化する機械を導入
するほか、木工団地内や公共施設に木質バイオマス
を使用するボイラーやストーブの導入も進め、エネル
ギーの地産地消に挑戦。このモデル事業がきっかけで
木質バイオマスの利用が進めば、林業が活性化し、山
はよみがえる。元気な森林が二酸化炭素をたくさん吸
収すれば、地球温暖化の防止にも貢献できる。

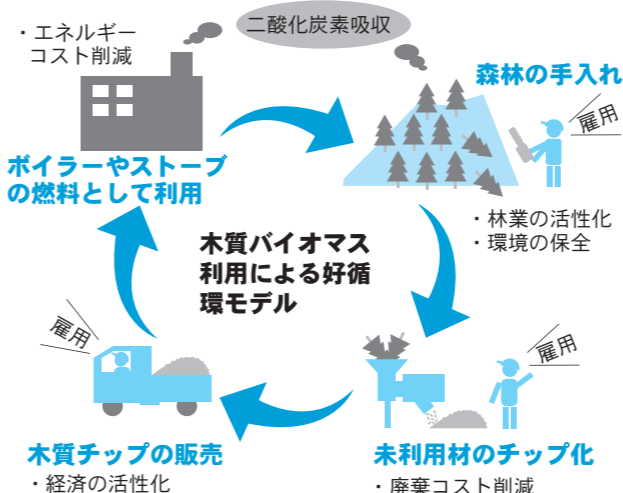

右/大型機械を導入し、
不要な木材をチップ化
上/木質チップは、燃料
として専用のボイラーで
使用されます



林業の新たな分野として期待！

木質バイオマス活用のモデル事
業は、今まで山に残っていた間伐
材などを活用するチャンスです。
木質チップボイラーが市内外に普
及し、チップの需要が高まれば、

林業の新たな分野として発展する
可能性があります。経済効果が見
込まれれば、チップ原料を得るた
めの山の手入れも進み、さらに林
業は活性化するでしょう。

新エネルギー施策
検討ワーキング委員
菊池 修市さん
(遠野地方森林組合)



Project 4

「次世代自動車普及推進プロジェクト」 二酸化炭素を出さない 次世代のクルマへ。



ガ ソリン価格の高騰や地球温暖化の影響
を受けて技術革新が進む、電気自動車
や燃料電池車などの次世代自動車。二酸化炭素
の排出を抑制するため環境に優しく、災害時は
蓄電池として使用できるのが特徴だ。次世代自
動車が、当たり前のように市内を走る時代はそ
う遠くない。市は、次世代自動車向けの充電設
備の導入を進めるとともに、徐々に公用車を次
世代自動車に更新することを検討している。次
世代自動車の普及を推進することで、交通の要
衝としての遠野の価値を高め、環境に配慮した
まちづくりを市内外にPRする。

市内5カ所に
急速充電器を整備
(平成27年4月供用開始)

【設置場所】

- ・遠野風の丘
- ・道の駅みやもり
- ・産直ともちゃん(小友町)
- ・夢産直かみごう
- ・市民センター



遠野のイメージUP！
災害に強いまちづくり！
燃料コストの削減！

次世代自動車を
公用車として導入

- ・走る広告塔として、エネルギー
施策の普及啓発に貢献
- ・災害時は蓄電池として使用
- ・燃料費の削減

このプロジェクトは、太陽光や風力発電
などの大規模事業者と、地域住民が互
いに恩恵を受けられる関係を構築しようとする
もの。無秩序な開発により、豊かな自然と
歴史的な景観が損なわれぬようにする目的
もある。市は、発電事業者に対して、適切に
事業を展開するよう指導し、地域の活性化に
貢献するよう協力を依頼。具体的には、エネ
ルギービジョンによる産業基盤の整備、地域
おこし活動、環境教育などへの協力を促す。
事業者と地域が共に元気になるモデルを、遠
野から発信していく。



地域住民

- ・景観資源の再
認識
- ・発電事業への
正しい理解

地域貢献活動

- ・産業基盤の整備
- ・地域おこし活動
- ・環境教育

発電事業者

- ・環境に配慮した
開発を実施
- ・事業内容のてい
ねいな説明

Project 2

事業者と 連携・協力。

「新エネルギー地域還元モデルプロジェクト」

Tie up!

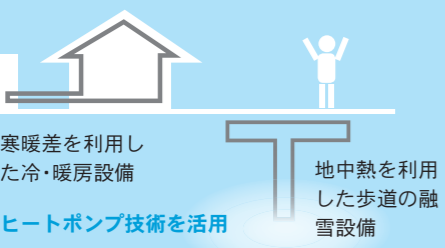

⑤ 温度差
少ないエネルギーで、空気中や地中から熱をかき集めて大きな熱エネルギーにする「ヒートポンプ」技術。この技術を活用した冷暖房設備を、住宅や公共施設などに導入することで、遠野の気候を生かした省エネが期待できます。

⑥ 水素燃料
水素と酸素を化学反応させて発電する水素燃料は、新たなクリーンエネルギーとして注目されています。実用化に向けた研究も盛んで、その取り組みを注視していきます。

⑦ 風力
遠野は風が強い地域であり、風力発電の立地条件は良好。しかし、大規模な風力発電事業は景観への影響が大きいため、事業者に対して適切に導入するよう促します。

⑧ 雪氷
冬期間に降る雪は、貯蔵庫などで保管すれば、夏場の冷房や農作物の栽培・保管などに利用することができま。今後、雪氷エネルギー活用の可能性を探っていきます。

① バイオガス
畜産業が盛んな遠野。家畜から排泄される糞尿も実はエネルギー源です。糞尿が分解される過程で生成されるメタンガスを使って発電できるほか、発電時に出る熱も利用可能。農家と連携しながら、バイオガス発電設備の可能性を探ります。



② 太陽光
普及が進んでいる太陽光発電。大規模で行うメガソーラー事業の適正な導入や、個人住宅への設備導入、市民が共同で発電に取り組む制度の創設などを検討していきます。

③ 太陽熱
太陽の光を吸収し熱を生かせる太陽熱利用。太陽熱利用システムの導入を検討し、空調や給湯の熱源として利用します。市民への普及啓発活動への利用も視野に入れます。

④ 小水力
河川や水道など、水の流れさえあれば導入できる小水力発電は、安定した発電が期待でき、遠野のイメージにも合うのが魅力。地域主体の取り組みへの支援を検討します。

遠野に眠る資源をチャンスに変える
「再生可能エネルギー」
導入施策を一挙紹介！
遠野には、豊富なエネルギー源が眠っている。
今後、地域資源を生かした再生可能エネルギーの可能性を探っていく。

Project 5

「創エネ・省エネの普及啓発プロジェクト」
市民が遠野の「エコ」を考えるきっかけに。



市が進めるモデル事業をきっかけに、将来的に市民が主体となって創エネ・省エネに取り組むことができれば、遠野のエネルギー事情は大きく変わる。市は公共施設などへの再生可能エネルギー設備の導入、体験学習や環境教育の充実、事業所や家庭への省エネ設備導入による実証実験などを検討し、

民が遠野の「エコ」について考える場を積極的に提供していく予定だ。普及啓発活動を通じてエネルギービジョンが目指す遠野の未来像を共有し、地域資源の豊かさや省エネの大切さを市民一人ひとりに伝えることで、具体的な行動に結びつくはず。プロジェクトの一部を紹介する。



公共施設などに再生可能エネルギー設備を導入

建設を予定している市役所新庁舎や、たかむろ水光園に再生可能エネルギーを導入し、視察や体験学習の場とします。また、地域の集会所などに薪ストーブや廃棄木材を利用するストーブなどの導入を検討し、市民が身近に再生可能エネルギーの魅力を感じることができるようになります。

公共施設に薪ストーブなどを導入

薪ストーブは、柔らかな温もりが魅力。市民が多く集う場所への導入を検討し、森林が豊かな遠野ならではの再生可能エネルギーとして体感してもらいます。災害時は、石油や電気に頼らない暖房・調理器具として活用することも視野に入れています。



たかむろ水光園を環境教育の場へ

同園は現在、太陽熱利用設備(写真上)と水道事業の設備を利用した小水力発電設備(下)などがあります。今後は、入浴施設のための木質チップボイラーの導入も予定しています。さまざまな再生可能エネルギーを学ぶことができる施設として整備していきます。

環境教育で人材育成

発電事業者や教育機関と連携し、環境教育に関する取り組みや、イベントなどへの創エネ・省エネ設備の展示会などを企画していく予定です。エコに関する正しい知識を持った、遠野の未来を担う人材の育成を目指します。

省エネ設備の実証実験

省エネ設備の導入による費用削減効果を検証。そのデータを基に、省エネ設備の普及推進を検討します。また、創エネ・省エネに貢献している企業や団体を表彰する制度の創設も検討しています。



楽しみながらエコを考えよう!

地域の森林資源の豊かさを知ることができる薪ストーブの導入は、私も賛成です。薪割りや森林の手入れといった体験学習とセットにすることで、人と里山との関わり

方も学ぶことができます。楽しみながら薪を割り、汗を流してエネルギーを得る体験をして初めて、エコな暮らしを実践することができるのではないのでしょうか。



新エネルギー施策検討ワーキング委員 千葉和さん(遠野エコネット)

好循環モデルを遠野から発信!

便利で快適な暮らしを手に入れた代わりに、大量のエネルギーを消費するようになった私たち。石油価格の高騰や福島第一原発の事故、地球温暖化などが、その暮らしに警鐘を鳴らしている。私たちは、今後のエネルギーについて真剣に考える必要がある。このまま石油や原子力に頼り続け、後世にそのつけを残すわけにはいかない。エネルギービジョンは、遠野の未来の姿でもある。再生可能エネルギーはまだまだ発展途上だが、石油や原子力に代わる新エネルギーとして今後の主流になるはずだ。眠っている地域資源を活用し、景観を守りながら環境に優しいまちづくりを進めることで、地域がますます元気になる。そんな、好循環のモデルを遠野から発信していこう。市民が一丸となって取り組めば、エネルギーの新時代がやってくる。

市全体の財政状況をお知らせします

★健全な財政運営のために

市は財政状況をより明確に把握するため、平成25年度末時点の全会計と、市と連携して行政サービスなどを提供している団体(一部事務組合や第3セクターなど)の決算を連結した「連結財務書類4表」を作成しました。通常の決算書と比較し、市と関係団体の全体的な財政状況を把握できる。資産と負債

債を把握することで、将来負担を予測できる一などのメリットがあります。

分析の結果、市の決算状況は総じて標準的な値を示しており、財政の健全化が保たれていると判断されます。

※各表は100万円未満で端数処理をしているため、合計が一致しない場合があります

①連結バランスシート(貸借対照表)

行政サービスを行うために保有している財産(資産)と、その財産を整備するために使われてきた資金や借入金などがどれくらいあるのかを示しています。

資産		負債	
公共資産※1	1,024億8,200万円	地方債※2	301億3,000万円
①固定資産	1,024億600万円	未払金など※3	6億5,800万円
②売却可能資産	7,600万円	退職手当引当金※4	42億6,000万円
投資など	49億800万円	賞与引当金など※5	1億6,600万円
		負債合計	352億1,300万円
		純資産	
流動資産など	62億4,100万円	純資産※6	784億1,800万円
資産合計	1,136億3,100万円	負債・純資産合計	1,136億3,100万円

※1…学校や道路、庁舎などの社会資本 ※2…将来返済しなければならない借入金 ※3…関係団体の将来返済しなければならない借入金 ※4…将来、市や関係団体が支払う退職金などの見込額 ※5…翌年度に支払う職員の賞与などの見込額 ※6…これまでの世代が負担し、将来返済しなくてもよい資産額

②連結行政コスト計算書

行政サービスの提供に要した年間費用(表中A)と、行政サービスを受けるために市民が直接支払った使用料などの受益者負担額(表中B)を表しています。

経常経費(A)	299億9,300万円
人にかかる費用(人件費、退職金など)	37億6,500万円
物にかかる費用(物件費、維持補修費など)	88億8,900万円
社会保障などにかかる費用(社会保障給付、補助金など)	159億4,200万円
その他の費用(支払利息など)	13億9,700万円
経常収益(B)	97億7,600万円
施設使用料、手数料、事業収入など	
純経常行政コスト(A)-(B)	202億1,700万円

④連結資金収支計算書

行政サービスに必要な資金の1年間の動きを表しています。

平成25年4月1日の資金残高	53億6,500万円
経常的収支	48億7,900万円
公共資産整備収支※1	△15億5,600万円
投資・財務的収支※2	△28億1,500万円
当年度資金増減額	5億700万円
経費負担割合変更に伴う差額	△600万円
平成26年3月末の資金残高	58億6,500万円

※1…土地や建物など有形資産に関する収支 ※2…地方債の返済金などの収支

③連結純資産変動計算書

①の純資産が1年間でどのように変動したかを表しています。

平成25年4月1日の純資産残高	785億7,100万円
純経常行政コスト	△202億1,700万円
一般財源※1	123億7,400万円
補助金などの受け入れ	78億6,600万円
臨時損益※2	△1億5,700万円
その他	△1,900万円
平成26年3月末の純資産残高	784億1,800万円

※1…市税など ※2…災害などにより損失した資産など

①市民一人当たりの額

How Much?

★連結財務書類4表を基にした、市民一人当たりの額を紹介します。※平成26年3月末の登録人口を基にしています

- 市民一人当たりの**資産**(行政サービスなどを提供するために市や関係団体が保有する資産額)……………**約388万円**
- 市民一人当たりの**負債**(将来、返済しなければならない借入金の額)……………**約120万円**

- 市民一人当たりの**純資産**(これまでの世代が負担した資産額)……………**約268万円**
- 市民一人当たりの**純経常行政コスト**(市や関係団体が提供した行政サービスなどのコスト)……………**約69万円**

★番号札の配布および開場は8時です。※とびあ:7時30分配布、8時15分開場

日程	受付時間	対象行政区	申告会場
2月9日(月)	9:00~16:00	宮守町鱒沢2・3・6区	ふるさと交流体験学習施設
10日(火)	9:00~12:00	宮守町鱒沢1・4・5区	
11日(水)	9:00~16:00	小友町1・3・5区	小友地区センター
12日(木)	9:00~12:00	小友町2・4区	綾織地区センター
13日(金)	9:00~16:00	綾織町1・3・4区	
14日(土)	9:00~15:00	綾織町2・5・6・7区	
16日(月)	9:00~16:00	土淵町7・8・9区	土淵地区センター
17日(火)	9:00~16:00	土淵町2・5・6・10区	
18日(水)	9:00~15:00	土淵町1・3・4区	附馬牛地区センター
19日(木)	9:00~16:00	附馬牛町1・3・4・6区	
20日(金)	9:00~15:00	附馬牛町2・5・7区	
22日(日)	9:00~16:00	青笹町1・3・4・6・8区	青笹地区センター
23日(月)	9:00~15:00	青笹町2・5・7区	
24日(火)	9:00~16:00	上郷町4・7・8区	上郷地区センター
25日(水)	9:00~16:00	上郷町1・6・9・10区	
26日(木)	9:00~15:00	上郷町2・3・5区	
27日(金)	9:00~16:00	宮守町宮守5・6・7区	みやもりホール(ギャラリー)
28日(土)	9:00~15:00	宮守町宮守1・2・3・4区	
3月2日(月)	9:00~16:00	宮守町達曽部1・3・4・5・7区	達曽部多目的研修集会施設
3日(火)	9:00~12:00	宮守町達曽部2・6区	
4日(水)	8:30~16:30	松崎町3・7区	遠野市役所とびあ庁舎2階大会議室(※)
5日(木)		松崎町2・5・6区	
6日(金)		松崎町1・4・8区	
8日(日)		遠野3・7・13・14・15区	
9日(月)		遠野1・8・9・10・12区	
10日(火)		遠野2・4・5・6・11区	
11日(水)・12日(木)・13日(金)・15日(日)・16日(月)		全町対象	

スムーズな手続きのために!

- ★農業や自営業などの事業所得や不動産所得の収支内訳書および医療費の明細書は、事前に整理してください。未作成の場合は、作成後に受付するため、順番が遅くなることがあります。
- ★申告受付期間中は、市役所および宮守総合支所の窓口での申告に関わる相談はできかねます。
- ★指定の対象行政区以外の会場で申告するときは、あらかじめ税務課へご連絡ください。
- ★「申告の手引き」は、1月中旬に配布します。申告の詳しい内容は、手引きをご覧ください。

! おむつ代などの医療費控除証明書を交付します

■証明書の種類とその対象者

- ①おむつ代の医療費控除証明書…控除を受けるのが2年目以降である要介護認定者で、主治医意見書で寝たきりと尿失禁が確認された人
- ②障害者控除対象者認定書…障がい者手帳を持っていない要介護認定者(要支援は除く)で、認定状況から対象と認められる人

■受付 1月13日(火)から

■問い合わせ 市長寿課(☎62-5111内線60) または市地域振興課(☎67-2111内線135)

! 市・県民税の特別徴収と事業所の一斉指定について

市・県民税の特別徴収とは、事業者が納税義務者である従業員の市・県民税を毎月の給与から差し引いて市町村に納める制度です。給与から所得税の源泉徴収を行う義務のある事業者は、特別徴収義務者として従業員の個人住民税を給与から徴収しなければなりません。実施していない事業者の皆さんは、積極的な取り組みをお願いします。

※常用雇用者3人以上の事業所は来年度から特別徴収に一斉指定する予定です

■問い合わせ 市税務課 (☎62-2111内線241)



2月9日(月)から始まります。市・県民税の申告受付が

平成26年遠野の

決定!

10大ニュース

「平成26年遠野の10大ニュース」に、306人から総数599件、47項目の応募がありました。たくさんのご応募ありがとうございました。

第1位 154票
SL 銀河運行。乗客を市民総出でおもてなし



第2位 92票
遠野緑峰高校がポップ和紙開発で農業クラブ全国大会最優秀賞受賞



第3位 71票
遠野まつり 遠野郷八幡宮と6年ぶりに合同開催

- 第4位 遠野高サッカー部、2年連続全国高校サッカー選手権へ…47票
- 第5位 遠野がメインロケ地、映画「蝸ノ記」…43票
- 第6位 国体会場となる市民サッカー場人工芝グラウンド完成…13票
- 第7位 富士ゼロックス㈱と連携! 「遠野みらい創りカレッジ」開校…12票
- 第8位 遠野に新キャラ登場。遠野くるりん号の「くるりんちゃん」…11票
- 第9位 遠野中サッカー部、県中総体で2年連続優勝…10票
- 第9位 遠野一輪車クラブの「サルト」が全国大会で準優勝…10票

賞品当選者(敬称略)

★馬の里特別プレゼント 阿部優(土淵町)
 ★遠野風の丘「遠野の物産」 昆ヨシエ(綾織町)、佐藤邦子(小友町)、佐々木萬子(附馬牛町)
 ★キリンとれたてホップ一番搾り 北川岬(土淵町)、伊藤享(宮守町宮守)、多田友彦(宮守町鱒沢)、似田貝友則(土淵町)、森田美千代(松崎町)、浅沼次士(上郷町)、阿部久美子(附馬牛町)、松田真也(小友町)
 ★とびあ買い物券 菊池孝子(新町)、多田久美子(上郷町)、菊池弘枝(松崎町)
 ★水光園入浴券 伊勢崎陽子(六日町)、中村啓子(宮守町達首部)、太田キヌ(上郷町)
 ★柳の下工房グッズ 松田蒼汰(小友町)、多田タミ(宮守町鱒沢)、多田昌幸(同)、佐々木美奈(大工町)、萩野タケ子(遠野町)、菊池美代子(綾織町)、小笠原昭子(早瀬町)
 ★観光協会グッズ 三光楼エリ子(青笹町)、梅田あゆみ(早瀬町)、是川満子(土淵町)、佐々木順子(小友町)、瀬戸和弘(松崎町)
 ★遠野テレビグッズ 熊谷景子(新町)、加藤宏泰(小友町)、菊池幸代(宮守町宮守)、菊池讓(松崎町)、梶原エミ子(同)
 ★SL銀河グッズ 菊池健(東館町)、菊池匠翔(附馬牛町)、尾形實(上郷町)、稲垣貞男(松崎町)、佐藤凜(同)
 ★国体応援グッズ 菊池孝子(青笹町)、菊池順子(宮守町宮守)、阿部さなえ(同)、小山剛(早瀬町)、菊池猛(上郷町)
 ★清養園保養センター入浴券 千葉文子(宮守町達首部)、多田信子(同)、菊池大貴(土淵町)、太田清子(大工町)、菊池美津子(東館町)、菊池穂乃香(綾織町)、菊池興洋(小友町)、似田貝三男(土淵町)、海上ノリ(穀町)、箱石千恵子(下組町)

日本PTA全国協議会長表彰

=優良PTA表彰=



遠野中PTA

(熊谷義弘会長、会員400人)

(公社)日本PTA全国協議会会長表彰に市内の3中学を代表し遠野中PTAが受賞しました。各校のPTAは、中学校再編後も学校や地域と連携し街頭補導など子どもたちの健全育成活動に取り組むとともに、伝統芸能の継承など地域に根差した活動を展開。生徒が健やかな学校生活を送れる環境づくりに尽力したことが評価されました。

防衛大臣表彰

=防衛功労=

畑山 忠 さん

(59歳、上組町)



昭和49年3月海上自衛隊員として旧防衛庁に入庁。昭和58年からは海上予備自衛官(※)として30年以上にわたり国民の命と平和な暮らしを守ってきました。現在もなお現役で活躍し、海曹長としての要職を担っています。畑山さんは「人命救助の最前線に立つ者として、使命感を持ち続け定年までやり遂げたい」と決意しました。

※自営業などの本業を持ちながら訓練し、有事の際に出動する隊員のこと

スポーツ

※敬称略

- ◆第19回県トラック競技記録会花巻大会(11月15日、花巻市) ※入賞者のみ
 - 男子 ▽中学3000m 4位 及川雄志(遠野中3) 9分09秒15
 - 位 川池泰(同3) 9分14秒86
 - 女子 ▽中学3000m 2位 小田中亜美(遠野中3) 10分23秒88
 - 3位 及川誌月(同2) 10分44秒70
- ◆第23回いわぬまエアポトマロン大会(12月7日、宮城県岩沼市)
 - ※市内入賞者のみ
 - ▽中学男子13・30分 1位 加藤希(遠野中3) 9分28秒
- ◆市長杯争奪第13回少年少女空手道選手権大会(12月21日、総合福祉センター) ※市内入賞者のみ。()は所属スポ少
 - 【形個人】
 - 男子 ▽小学1・2年 1位 守口和希(遠野)、2位 宮澤涼空(遠野)、3位 鈴木優哉(遠野) ▽小学3・4年 1位 松田郷佑(遠野)、2位 宮澤圭汰(上郷)、3位 菊池快(宮守)・小野寺汰月(遠野) ▽小学5・6年 2位 小田島史門(上郷) ▽中学 2位 菊池寛(遠野)、3位 浅沼壮真(遠野)
 - ▽小学1・2年 1位 高野女子 ▽小学1・2年 1位 高橋わかば(遠野)、2位 藤原真結(宮守) ▽小学3・4年 2位 菅原美姫(遠野)

橋わかば(遠野)、2位 藤原真結(宮守) ▽小学3・4年 2位 菅原美姫(遠野)

【組手個人】

■男子 ▽就学前 1位 菅原賢太(遠野)、2位 高橋蔵之介(遠野) ▽小学2年 1位 守口和希(遠野)、2位 菊池城太郎(遠野)、3位 宮澤涼空(遠野) ▽小学3年 1位 松田郷佑(遠野)、2位 菊池恭護(上郷)、3位 駒込伸欣(上郷)・宮澤蒼(遠野) ▽小学4年 1位 宮澤圭汰(上郷)、2位 菅原陸矢(遠野)、3位 守口佳希(遠野)・菊池涼月(遠野) ▽小学5年 1位 松山怜生(宮守) ▽小学6年 1位 小田島史門(上郷)、3位 多田悠馬(上郷)・菊池尚汰郎(上郷) ▽中学 1位 菊池弥寛(遠野)、2位 浅沼壮真(遠野)

1位 遠野チーム ▽中学女子 1位 上郷チーム

【防具付】

■男子 ▽小学2年 1位 守口和希(遠野)、2位 宮澤涼空(遠野)、3位 鈴木優哉(遠野)・斎藤快(宮守) ▽小学3年 1位 松田郷佑(遠野)、2位 照井鷹斗(宮守)、3位 菅原真生(宮守)・駒込伸欣(上郷) ▽小学4年 1位 菊池快(宮守)、2位 菊池涼月(遠野)、3位 小野寺汰月(遠野)・守口佳希(遠野) ▽小学5・6年 1位 菊池俊(宮守)、2位 松山怜生(宮守)、3位 菊池尚太郎(遠野)・多田悠馬(上郷) ▽中学 1位 菊池弥寛(遠野)、2位 浅沼壮真(遠野)

文化活動

※敬称略

- ◆第13回イー歯トップ笑顔の写真コンテスト(県歯科医師会主催) ※市内入賞者のみ
 - ▽学生部門 1席 菊池舞雪(遠野緑峰高2)
- ◆第10回高校生フォトコンテスト(岩手日報社主催、応募総数114点)
 - 1席 菊池舞雪(遠野緑峰高2)
 - 3席 金野千晶(同2)

おわびとご報告

(派遣職員による大槌町定住促進住宅使用料等の不適切事務処理について)

大槌町に派遣していた本市の職員が、大槌町定住促進住宅使用料等12,076,000円を自宅に持ち帰り、不適切な管理により152万円の不明金(派遣職員が平成26年10月下旬に全額を大槌町に納入済み)を発生させた事案について、平成26年12月、市議会全員協議会やマスコミ等を通じて公表させていただきました。

今回の事案は、復興に向けて懸命に取り組んでいる大槌町民をはじめ、多くの関係者並びに市民の皆さまの信頼を裏切る行為であり、大変申し訳なく心からおわび申し上げます。

派遣職員の行為は、公務員としての適格性を著しく欠くものであり、その責任は極めて重いことから、当該派遣職員及び管理監督の職員を以下のとおり処分しました

(平成26年12月11日付)。また、職員を派遣した遠野市の責任を明確にしなければならぬと判断し、市長及び副市長の給料月額を減額することにしました。

今後は、信頼回復に向け、職員一人ひとりそれぞれの職務に誠心誠意努めてまいります。

市民の皆さまのご理解と、今後のさらなるご協力を伏してお願い申し上げます。おわびとご報告にかえさせていただきます。

【処分の内容】

- 主任級 男性 37歳 懲戒免職
- 部長級 男性 57歳 減給(1/10 1カ月)
- 市長および副市長 給料月額の減額(1/10 1カ月)

総合カレンダー Calendar 1月▷2月

◆各種健診・予防接種・健康相談・各種教室

場 遠野健康福祉の里、宮守健康管理センター、ねっと・ゆりかご
問 市健康福祉の里保健医療課(☎62-5111内線12)または宮守総合支所地域振興課(☎67-2111)

■ごみ収集日

問 市環境課(☎62-2111内線321)または宮守総合支所地域振興課(☎67-2111)
※遠野町①=遠野町12区・13区、松崎町4～8区/遠野町②=遠野町1区・3区・5～7区(石倉除く)・14区/遠野町③=遠野町2区・4区・石倉・8～11区・15区/宮守町第4区①=相の山・欄場・沢田1班・駅前・東洋レンズ岩手工場脇/宮守町第4区②=才の神・沢田2班・吉金・赤沢川

●行政相談

場 市民センター、宮守総合支所
問 市経営企画部
(☎0198-62-2111内線233)

●心配ごと相談

場 総合福祉センター、宮守総合支所 ※弁護士無料相談日は併
問 遠野市社会福祉協議会
(☎0198-62-8459)

●弁護士無料法律相談、多重債務者
弁護士無料相談(いずれも予約)

場 市民センター
問 消費生活相談窓口
(☎0198-62-6318)

●消費者救済資金融資相談(予約制)

場 市民センター
問 県消費者信用生活協同組合金石相談センター(☎0193-23-2227)

●傾聴サロン 場 ちょボラ

問 市健康福祉の里福祉課
(☎0198-62-5111内線18)

●人権相談 場 市民センター、宮守総合支所

●登記相談会 場 とびあ庁舎
問 盛岡地方方法務局花巻支局
(☎0198-24-8311)

●花巻年金事務所出張相談(予約制)

場 まちおこしセンター
問 花巻年金事務所
(☎0198-23-3351)

●釜石市営プール利用送迎バス

問 遠野施設管理サービス
(☎0198-63-1144)

日	月	火	水	木	金	土
日付	医科	歯科				
1月11日(日)	中央診療所 (☎62-2277)	遠野歯科クリニック (☎62-2101)				
12日(月・祝)	菊池俊彦クリニック (☎62-8600)					
18日(日)	千葉医院 (☎62-4039)	ながね歯科医院 (☎62-6454)				
25日(日)	時田医院 (☎62-2147)	佐藤歯科医院 (☎67-0303)				
2月1日(日)	とおの宮本眼科 (☎62-2035)	打越歯科医院 (☎60-1010)				
◎遠野病院(☎62-2222)は、救急指定病院。救急患者に限り診療します。						

休日当番医

11  **★成人式はたちのつどい(13時～、市民センター)**
★市消防出初式(8時半～、遠野小学校庭ほか、詳細はP22へ)

12 ☆成人の日  **◎移動献血車「まごころ号」運行日 ※場所・時間は別表参照**
★遠野健康福祉の里20周年感謝祭(10時～、遠野健康福祉の里)
■紙類・プラ製容器包装/遠野町③、綾織町、宮守町達首部

13 **◆2歳児(H25.1月生)・3歳児(H24.1月生)歯科相談 里**
■紙類・プラ製容器包装/小友町、松崎町第1～3区、宮守町宮守(宮守第5区大平除く)
●人権相談 市 10:00～

18 ☆とおの家族の日

19 ☆食育の日 **■ペットボトル・缶(飲料用)/遠野町③、綾織町、宮守町達首部**

20 **◆予防接種(三種混合、四種混合、ヒブ、肺炎球菌) 里 12:40～**
■ペットボトル・缶(飲料用)/小友町、松崎町第1～3区、宮守町宮守(宮守第5区大平除く)
●傾聴サロン ち 10:00～

25  **★遠野郷神楽共演会(10時～、水光園芸能館、詳細はP22へ)**

26 **■びん・プラ製容器包装/遠野町③、綾織町、宮守町達首部**

27 **◆予防接種(三種混合、四種混合、ヒブ、肺炎球菌) 里 12:40～**
◆妊婦教室② ね 13:30～
■びん・プラ製容器包装/小友町、松崎町第1～3区、宮守町宮守(宮守第5区大平除く)

2月1日

2 **◎市税等納期限**
・国民健康保険税(第7期)
・後期高齢者医療保険料(第7期)
■もえないごみ・粗大ごみ/遠野町③、綾織町

3 **◆予防接種(三種混合、四種混合、ヒブ、肺炎球菌) 里 12:40～**
◆妊婦教室① ね 13:30～
■もえないごみ・粗大ごみ/小友町、松崎町第1～3区
●傾聴サロン ち 10:00～

7 **◆3～4カ月児健診(H26.9月生) 里 13:00～**
■もえないごみ・粗大ごみ/遠野町②、青笹町
●心配ごと相談 宮 10:00～

8 **■紙類・プラ製容器包装/土淵町、上郷町**
●花巻年金事務所出張相談 市 10:30～
●弁護士無料法律相談 市 10:00～
●行政相談 宮 10:00～

9 **◆育児相談(乳幼児) 宮 9:30～**
◆日本脳炎予防接種 里 12:40～
■紙類・プラ製容器包装/遠野町①、附馬牛町

10 **★釜石市営プール利用送迎バス運行日**

14 **◆6～7カ月児健診(H26.6月生)、BCG予防接種 里 13:00～**
■紙類・プラ製容器包装/遠野町②、青笹町、宮守町鱒沢(宮守第5区大平含む)
●多重債務者弁護士無料相談 市 10:00～
●登記相談会 と 10:30～

15 **■ペットボトル・缶(飲料用)/土淵町、上郷町**

16 **◆日本脳炎予防接種 里 12:40～**
■ペットボトル・缶(飲料用)/遠野町①、附馬牛町
●人権相談 宮 10:00～
●心配ごと相談 総 弁 10:00～

17  **★地域で子どもを育てる活動発表会(9時20分～、あえりあ遠野交流ホール、詳細はP18へ)**
★釜石市営プール利用送迎バス運行日

21 **◆1歳6カ月児健診(H25.7月生) 里 13:00～、1歳児健康相談(H26.1月生) 里 9:30～**
■ペットボトル・缶(飲料用)/遠野町②、青笹町、宮守町鱒沢(宮守第5区大平含む)
●行政相談 市 10:00～
●心配ごと相談 宮 10:00～

22 **■びん・プラ製容器包装/土淵町、上郷町**

23 **■びん・プラ製容器包装/遠野町①、附馬牛町**

24  **★遠野どべっこ祭り(24・25日、11時半～、遠野ふるさと村)**
★釜石市営プール利用送迎バス運行日

28 **◎移動献血車「まごころ号」運行日**
◆3歳6カ月児健診(H23.7月生) 里 13:00～
◆育児相談(乳幼児) 里 9:30～
■びん・プラ製容器包装/遠野町②、青笹町、宮守町鱒沢(宮守第5区大平含む)
●消費者救済資金融資相談 市 13:00～
●登記相談会 と 10:30～

29 **●弁護士無料法律相談 市 10:00～**

30

31 **★釜石市営プール利用送迎バス運行日**

移動献血車	◎1月12日(月) 全血献血		◎1月28日(水) 全血献血	
	時間	場所	時間	場所
	10:00～12:00 13:30～15:30	遠野健康福祉の里	9:30～11:30 13:00～14:00 15:00～16:30	ショッピングセンターとびあ 遠野長寿の郷 遠野健康福祉の里
◎市福祉課地域福祉係(☎62-5111内線19)				

4 **◆3～4カ月児健診(H26.10月生) 里 13:00～**
■もえないごみ・粗大ごみ/遠野町②、青笹町
●心配ごと相談 宮 10:00～

5 **■もえないごみ・粗大ごみ/土淵町、上郷町、宮守町宮守第4区②・5区(笠平・雪谷沢・関谷・大平)・7区、宮守町鱒沢**
●花巻年金事務所出張相談 市 10:30～
●弁護士無料法律相談 市 10:00～

6 **◆育児相談(乳幼児) 宮 9:30～**
■もえないごみ・粗大ごみ/遠野町①、附馬牛町、宮守町宮守1～3区・4区①・5区(笠平・雪谷沢・関谷・大平除く)・6区、宮守町達首部
●心配ごと相談 市 10:00～

7 **★釜石市営プール利用送迎バス運行日**

国体に向けた取り組みなどを紹介するコーナー。その名も

我ら、国体応援団!

遠野らしいおもてなしとは?

11月28日、希望郷いわて国体遠野市実行委員会の総務企画専門委員会を初開催しました。同委員会は観光、福祉、産業、教育など各種機関・団体の関係者らで組織され、国体へ向けた広報や市民運動のあり方、国体を活用した観光振興などを話し合います。

同日は、(一社)遠野市観光協会の運萬勇専務理事を委員長に選任したほか、市民運動推進基本計画などを審議しました。運萬委員長は「遠野らしくもてなす体制づくりに努め、国体をきっかけに遠野ファンを増やす活動を企画したい」と抱負を語りました。

◎問い合わせ 国体開催推進室(☎62-2111内線840202)

放射性物質濃度などの測定結果

放射性物質を含む牧草の本焼却に伴う各種測定結果

■測定結果(11月21日~12月17日) 焼却牧草・主灰・飛灰の濃度は「国の埋設安全処理基準値8,000Bq(ベクレル)/kg」と「市独自の焼却停止基準値6,400Bq/kg」を、放流水は「国の管理基準値1」をそれぞれ下回りました。また、清養園付近(綾織町)と一般廃棄物最終処分場(宮守町宮守)の空間放射線量は、焼却停止基準(国の基準)「地表から50^{センチ}地点で0.23 μ Sv(マイクロシーベルト)/時」を下回りました

	測定値	
	最大値	最小値
焼却牧草	844 Bq/kg	6 Bq/kg
主灰	35 Bq/kg	15 Bq/kg
飛灰	147 Bq/kg	60 Bq/kg
放流水	0.077	0.049
清養園付近(綾織町の9カ所)	0.06 μ Sv/時	0.03 μ Sv/時
一般廃棄物最終処分場周辺(宮守町宮守)	0.04 μ Sv/時	0.02 μ Sv/時

※測定結果の詳細は市ホームページに掲載しています▶<http://www.city.tono.iwate.jp>

◎問い合わせ 市放射線影響対策本部(☎62-2111内線146)

農作物などの放射性物質濃度測定結果

■調査内容 県・市が行うサンプル調査と、市の測定検査サービスでの調査を基にしています
■測定結果(11月21日~12月17日) 全品目が、国が定める安全基準値(一般食品 \geq 100Bq/kg 牛乳 \geq 50Bq/kg)を下回りました
■測定品目 \triangleright 原乳(市内) \triangleright 肉牛(市内) \triangleright ダイズ(土淵・青笹町)
■出荷制限品目(11月30日現在) 市内 \triangleright 原木シイタケ、野生キノコ類(全種類)、コシアブラ 県内全域 \triangleright 野生鳥獣肉(クマ、シカ、ヤマドリ)

市内11小学校校庭の空間放射線量測定結果

■測定日 12月15日~19日までの間で1日
■測定結果 国の定めた除染基準「空間線量が1時間あたり0.23 μ Sv(マイクロシーベルト)」を下回りました

測定場所	測定値(地表1 ^{メートル})	
	最大値	最小値
市内11小学校	0.06 μ Sv/時	0.04 μ Sv/時

遠野市

本田敏秋

「将来を担う子どものために」ということを忘れず、今に生きる大人が自覚と責任を持ち、そして義務をしっかりと果たさなければなりません。子どもの無限の可能性を引き出す環境づくりを、私自身が先頭に立って進めていく決意を新たにしております。

市長ひとこと 大人の都合?

あけましておめでとうございます。新年を迎え気持ちも新たに、市民の皆さまと課題を共有しながら、本年も挑戦する気概を忘れず市政に取り組んでまいります。昨年は遠野のわらすこ達の活躍が光る一年でした。子どもの歓喜が遠野の里に響き渡り、多くの元気をもらいました。また、「やればできる」ということを、子ども達の頑張る姿から、私達大人こそ学んだように感じております。「子育てするなら遠野」をスローガンに、子育て環境の充実を図るプロジェクトに取り組まれました。しかし、残念ながら「大人の都合」で前に進むことができませんでした。



今後、国体へ向けた企画を議論します

2016 希望郷 いわて国体

遠野市は、少年サッカー競技の開催地です。開催まであと630日。

遠野遺産

Tono Heritage

第75回 綾織愛宕神社

遠野遺産認定第108号 有形遺産 2012年1月5日認定 推薦者 綾織第4区自治会



MEMO

住 綾織町上綾織36地割12番
通 JR二日町駅から車で5分
調 綾織地区センター(☎62-2838)



江戸時代の中頃、この地域では火災が多かったため地元住民が見張り所を設置。その場所に瀬織津姫の神を祭ったことが愛宕神社の始まりと言われています。

その昔、地元の百姓が夢の中でこの神社の神霊を見た際、家のそ

ばで火事が起きていることを知り、命が助かったという。以来、住民はこの神社を「火伏の神」としてあがめ、百段にもおよぶ石段や神楽殿を建立し敬ってきました。

現在も住民が石の鳥居を奉納するなど、強い信仰が続いています。

図書館博物館だより

☎0198-62-2340

Library & Museum information

おすすめ本 Book Review



一般 『鳩の撃退法 上・下』 佐藤 正午 著 (小学館)

かつて売れっ子作家だった主人公は、ひょんなことから大金を手にしてしまう。転がりこんだ大金に喜んだのもつかの間、それが偽札だと判明。偽札に隠された衝撃の事実とは。



一般 『あたたため美容部 温活レシピ』 川島 朗 著 (主婦友の会)

「冷えは万病のもと」。冷えの体質別の解説や改善方法を紹介します。体を温める習慣と体中に熱を届ける温活レシピで、寒い冬を乗り越えましょう。冷え症で悩んでいる人におすすめ。



こども 『しんかんせんでビューン』 早坂 優子 編 (視覚デザイン研究)

「おじいちゃん。おばあちゃん。またくるね」。けんたくんは一人です。しんかんせんに乗ってお家に帰ります。せきにはたくさんのお客さんがいてどきどき。ちゃんとお家に帰れるかな?



中高生 『中学生・高校生のための手帳の使い方』 (日本エネルギー協会管理センター)

現在、16万人以上の中高生が活用している手帳。勉強や遊びの計画を効率良く管理できる「見える化」のコツなど新しい手帳の使い方がぎゅー。自分に合った活用法を見つけてみませんか。

イベント Ivent

- ◆図書館 『地球にやさしい暮らしの本展』 エコや環境問題に関する本150点展示します
▷期間 1月14日(水)~2月15日(日)
子ども映画会 『雪ダルマンの冬道交通安全』
▷日時 1月10日(土)、11時~
読み聞かせの広場
▷日時 1月25日(日)、11時~

- ◆寄贈者(敬称略)
▷図書=菊池健
◆移動図書館
▷13日=宮守町宮守・達首部▷14日=土淵町▷15日=綾織町▷21日=松崎町・鶯崎町▷22日=上郷町▷23日=希望の郷絆・あんべ駐車場・雇用促進住宅・岩手アパレル・松崎地区センター・鱒沢児童クラブ・(有)宮守生コン▷27日=青笹町▷2月3日=小友町・宮守町鱒沢▷2月4日=遠野西中学校・みやもり荘・やまゆりの里・高館の園▷2月5日=遠野コロニー・吉祥園・石上の園・しらいし屋・達首部児童クラブ▷2月6日=附馬牛町 ※移動図書館の運行表は、市ホームページに掲載しているほか、各地区センターに備え付けています
◆休館日
▷図書館・宮守ゆうYOUソフト館=1月12・19・26・31、2月2日
▷博物館=1月19・26、28~31日、2月2日



冬を楽しもう!

1/11(日)、9時~

「風の丘まで歩いて
こびるウオーク」参加者募集

民話のまち遠野ウオーキング協会は、松崎地区センターと道の駅「遠野風の丘」を往復するウオーキング(11km)を開催します。遠野風の丘では、こびる(軽食)を味わいます。ぜひ、ご参加ください。

- 集合場所 松崎地区センター
- 参加料 300円(保険料など)※軽食代は各自
- 持ち物 保険証、間食、防寒着
- 問い合わせ 民話のまち遠野ウオーキング協会事務局(☎62-5212)

2/7(土)、8時~

「市民スキー大会」開催!

小学生から一般まで、それぞれの部門で競います。練習の成果を発揮してみませんか?ぜひ、ご参加ください。

- 時間 受付/8時~ 開会/8時45分~
- 場所 赤羽根スキー場
- 種目 回転、大回転
- 種別 ①小学生の部(男女別=低学年、中学年、高学年) ②中学生の部(男女別) ③一般の部(男子=39歳以下、40歳以上/女子=高校生以上)
- 注意事項 安全のため、選手はヘルメットか帽子を着用してください。着用しない場合は失格になります。
- 申込締切 1月31日(出)まで
- 問い合わせ 市生涯学習スポーツ課(☎62-4413内線273)



冬こそ歩いて、健康づくり!

とすぽ大学祭&本校プログラム開催!

健康づくり大学「とすぽ」では、大学祭と本校プログラムを開催します。自分のペースでできる運動が盛りだくさん!楽しみながら健康な体を作りましょう!

☑とすぽ大学祭
心も体もホット!
スポーツの集い▶▶ 2月8日(日)
10時~

インストラクターによる指導のもと、2つの運動を実践!簡単な運動や体操など、運動が苦手な人でも楽しく体を動かせます

★スローエアロビック

内容 ゆっくりとした音楽に合わせて体を動かし、毎日の生活に無理なく取り入れられる運動

★ロコモ体操

内容 柔軟・バランス・筋力を高める体操

- 場所 市総合福祉センター体育館
- 定員 200人
- 参加料 200円(保険料込み)
- 申込方法 電話で申し込みください
- 持ち物 上履き、タオルなど



☑とすぽ本校プログラム
冬の健康運動教室
参加者募集▶▶ 1月14日(水)~

1 エンジョイ! トレーニング教室(全10回)

内容 ストレッチやマシンを使ったトレーニングなど
日時 1月19日~3月23日の月曜日、13時半~15時
定員 30人 参加料 3,000円(保険料は別途。任意加入)

2 パワフルエクササイズ(全8回)

内容 ステップ台を使ったエクササイズ、ストレッチなど
日時 1月19日~3月9日の月曜日、19時~20時半
定員 30人 参加料 2,400円(保険料は別途。任意加入)

3 わくわくフィットネス(全10回)

内容 音楽に合わせたリズム体操やストレッチなど
日時 1月14日~3月18日の水曜日、13時半~15時
定員 30人 参加料 3,000円(保険料は別途。任意加入)

- 申込方法 市民体育館トレーニング室(遠野市役所本庁舎東館)に直接お越しのうえ、参加申込書に記入・提出してください
- 注意 遠野市民体育館が改修工事のため利用できません。実施場所は遠野市役所本庁舎東館などで行います

■問い合わせ とすぽ大学祭...市生涯学習スポーツ課(☎62-4413内線273)
とすぽ本校プログラム...遠野施設管理サービス(☎63-1144)

News from SeiYo-en skating rink

清養園スケート場営業中!

2月11日(水・祝日)まで営業

※天候、氷の状態により閉場する場合があります

- 時間 10時~18時
- 入場料・貸靴料(それぞれ) 小中学生220円/大人320円
- ※土曜日は小中学生の入場料が無料です
- スケート教室 毎週土曜日、10時半~正午
- その他 ①市民センター前と日影橋に、滑走可能を青、不可を赤の旗で表示します ②有料のスケート入場券で保養センターの入浴も利用できます



■問い合わせ 清養園保養センター(☎0198-62-2878)

氷上まつり開催



スケート競技や抽選会などのイベントを開催します。ぜひ、お越しください!

- 日時 2月8日(日)、9時~
- 特典 入場料・貸靴料は無料

遠野の歴史・文化に触れてみませんか?

1/17(土)、13時半~

遠野の歴史や風土を学ぶ
「遠野学会」を開催します

遠野の歴史や風土などをさまざまな視点で学べる「遠野学会」を開催します。市内の高校生の研究や農業関係者などによる発表があります。

- ※参加無料
- 場所 市立図書館
- 定員 70人
- 申込方法 前日までに電話申し込み
- 問い合わせ 市調査研究課(☎60-2800)

地域で子どもを育てよう!



1/17(土)、9時20分~

地域で子どもを育てる
活動発表会

地域で子どもを育てるさまざまな取り組みの発表やパネルディスカッションなどが行われます。ぜひ、お越しください。※入場無料

- 場所 あえりあ遠野交流ホール
- 問い合わせ 市生涯学習スポーツ課(☎62-4413内線277)

地域活動専門員日誌

ピザ釜完成！ クリスマスを楽しもう



手作りピザの完成を祝う子どもたち

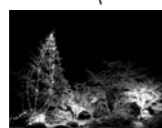

小友地区センター
小笠原俊裕さん

地域の地域おこしグループ「ゆめまち会」は11月30日、自作したピザ釜のオープンイベントを行いました。小友児童クラブの子どもや市内の若者など30人が参加。手作りピザを囲んでのパーティーや、クリスマスリース作りなどを行い、一足早いクリスマスを楽しみました。また、小友農村公園にイルミネーションも飾り付け、小友の夜を彩りました。

みらい創りカレッジ通信

パワーアップ工事中！

遠野みらい創りカレッジでは現在、参加者がより快適に各種講座やイベントに参加できるよう、改修工事を行っています。休憩スペースの増設やトイレの水洗化などを実施し、2月までに工事を終了する予定です。

たくさんの方にみらい創りカレッジに参加頂けるよう、環境の整備やカリキュラムの充実を図ってまいりますので、本年もよろしくお祈りします！

さらにパワーアップ



合唱隊 → 明るく元気な歌声を会場に響かせました



バレエ ↑ 多彩に舞う生徒たち

華麗な歌と舞が今年も！

合唱とバレエの発表会開催

遠野少年少女合唱隊第25回発表会は11月15日、あえりあ遠野中ホールで、市民センターバレエスタジオによる第37回発表会は11月23日、市民センターでそれぞれ行われました。合唱発表会では、5歳から中学生までの16人の隊員がわらべうたやアニメソングなど28曲を発表。訪れた120人はその澄み切った美しい歌声とハーモニーに酔いしれました。バレエ発表会では、36人の団員がフランスで作られたバレエの有名作品「パキータ」など17作品を堂々と披露。訪れた500人は同生徒の優雅な舞と息の合った華麗な演技に魅了されました。



- 1_ 日頃の練習の成果を堂々と発表する山笠獅子踊り(小友町)の演者たち
- 2_ 外山神楽(小友町)
- 3_ 氷口御祝(小友町)
- 4_ 中斉百姓踊り(宮守町)



郷土の魅力を伝え続ける

郷土芸能共演会開催

第5回遠野市郷土芸能共演会(市郷土芸能協議会主催)は11月30日、みやもりホールで開催されました。伝承活動の推進を目的に行われるこの催しには、市内8団体から150人が出演し、日頃の継承活動の成果を披露。市内外から訪れた200人は、しし踊りや神楽などの郷土芸能を堪能しました。ステージで次々と多彩な演目が繰り広げられると、会場からは大きな拍手が送られました。佐々木國允会長は「郷土芸能は知識だけではなく創造力を育むことができる。これからも伝承活動のさらなる発展のために、郷土芸能の魅力を発信し続けたい」と力強く意気込みました。

全国レベルの演舞を披露

遠野一輪車クラブ発表会

遠野一輪車クラブスポーツ少年団による発表会「一輪車の風」は12月7日、市民センター大ホールで開催されました。

同少年団は今年度、一輪車競技の全国大会で個人・団体4部門で入賞するなど大活躍。発表会では、各種大会で披露した演目などをソロ、ペア、グループに分かれ堂々と披露しました。スピンやコンビネーション技などが華麗に決まると、観客席からは盛大な拍手が送られました。リーダーの脇山夏奈さんと菊池悠季さん(いずれも遠野高2)は、「活動をしてくれる家族や地域の人に感謝を込めて舞台に臨みました。全国の頂点をめざし、今後も笑顔と勢いのある遠野らしい演技に磨きをかけていきたいです」と抱負を語りました。



1・2・3_ソロ・ペア・グループで全国トップレベルの華麗な演舞を披露する団員 4_一輪車を始めて間もない子どもも元気に参加 5_2014さわやか全日本一輪車競技大会で準優勝に輝いたサルトによる群舞は圧巻でした



困ったシカには広域で！

シカ被害対策検討会開催

二ホンシカによる被害の対応策を広域で探るシカ被害対策検討会(県南広域振興局主催)は12月2日、あえりあ遠野で初開催されました。同検討会には、本市と県南・沿岸の両広域振興局の担当者ら30人が参加。被害の現状や対策などについて意見交換を行いました。さらに、市は対策強化案として、人と予算を集約した広域体制の構築や捕獲したシカを処分する焼却炉の整備、シカの行動特性を研究した捕獲対策案を提言。鈴木茂県南広域振興局農政部長は「広域連携の第一歩として協力体制を築き、さらなる効果的な対策を探っていきたい」と理解を示しました。



被害の現状と対策について検討する参加者

旧菊池家住宅の修理完了

伝承園で祝賀イベント開催

土淵町の伝承園内にある、国の重要文化財・旧菊池家住宅の茅葺き屋根修理工事の完了を祝うイベント(遠野ふるさと公社主催)は12月7日、同所で行われました。

市関係者や伝承園の職員、地域住民ら100人が参加。工事後の安全と千客万来を祈る神事やテープカット、餅まきなどが行われ、参加者は同住宅を活用した観光振興と地域活性化に期待を寄せました。茅葺き屋根の腐食が進んでいたことから、平成26年7月、36年ぶりとなる全面葺き替え工事に着手。総事業費は約4300万円で、(有)菊栄工務店(菊池榮喜代表取締役社長)などが修理を手掛けました。



修理が完了し、輝きが増した旧菊池家住宅前での餅まき

お知らせ

国民年金保険料の納付は口座振替が便利です

口座振替を利用すると、金融機関などに行く手間を省き、納め忘れの防止につながります。また、早割・前納制度を利用すれば、保険料も割引されます。詳しくは問い合わせ下さい。

■早割・前納の割引額 早割▷月々50円 前納▷6カ月前納…1,040円、1年前納…3,840円 2年前納…14,800円 ※前納の割引額は平成26年度実績です

■前納の申込締切 毎年2月末
■必要書類 年金手帳、通帳、金融機関の届出印
■問い合わせ 市市民課(☎62-2111内線261)

農林業センサス調査へのご理解とご協力を！

5年に1度、全国一斉に農林業や農山村の実態を調べる「農林業センサス」が行われます。今月中旬から、該当となる農家や林家、会社や農業法人法人などに統計調査員が訪問しますので、ご理解とご協力をお願いします。

■問い合わせ 市企画・秘書広報担当(☎62-2111内線234)

グリーン税制により自動車税重課割合を変更

平成26年度の税制改正により、

新車新規登録から▷13年経過したガソリン車▷11年経過したディーゼル車一の重課割合が、現行の10%増からおおむね15%増になりました。詳しくは、県のホームページ(<http://www.pref.iwate.jp/>)をご覧ください。

■問い合わせ 県南広域振興局県税部花巻県税センター(☎0198-22-4912)

調理師の人は業務従事者届の提出を忘れずに

調理師は、2年ごとに業務従事者届が義務付けられています。

■対象 ▷病院、事業所、社会福祉施設、など多人数に飲食物を調理・提供する施設▷飲食店、食品販売店一などで働いている人

■提出方法 平成26年12月31日現在の状況を所定の用紙に記入し、1月15日(木)までに保健所に提出

■問い合わせ 県中部保健所(☎0198-22-2331)

お子さまの進学を支援する「国の教育ローン」

国の教育ローンは、高校や大学などの入学時や在学中にかかる費用の融資を固定金利で利用できます。利用には要件があります。

■融資限度額 子ども一人につき350万円

■利率 年2.35%(平成26年9月現在)

■問い合わせ 日本政策金融公庫「国の教育ローン」コールセンター(☎0570-008656)

事業用資産は申告対象忘れずに申告ください

固定資産税は、土地・家屋のほか、償却資産(会社や個人で事業を営む人が、その事業に利用できる機械や器具、備品などの資産)も課税対象で、本年1月1日現在で所有している資産は申告が必要です。課税台帳に登録されている人には、昨年12月に申告案内を送付しております。新たに償却資産を取得した人や申告書が届かない人は、下記まで連絡ください。

■申告期限 2月2日(月)

■問い合わせ 市税務課(☎62-2111内線243)

盛岡地方裁判所(遠野)宅地や建物などを競売

物件情報の詳細は、外部専門ホームページでも閲覧できます。

■閲覧期間 1月15日～2月24日(入札期間は2月17～24日)

■問い合わせ 盛岡地方裁判所遠野支部(☎62-2840 外部専門HPアドレス▷<http://bit.sikkou.jp/>)

特定(産業別)最低賃金改正。事業者は対応を

平成26年12月18日(木)から、岩手県の特定(産業別)最低賃金が改正されました。県内で働く自動車小売業など5産業の労働者に適用されます。対象の事業者は、賃金額改正の対応をお願いします。

■問い合わせ 県労働基準部賃金室(☎019-604-3008)

イベント

火消しの心意気を示す市消防出初式の参観を

消防団員、婦人消防協力隊員、消防車両が分列行進などを行います。皆さんの参観と激励をお願いします。

■日時・内容 1月11日(日)、集合・観閲(遠野小校庭)▷8時半～分列行進(遠野小→新穀町→中央通り→市民センター)▷9時10分～表彰式(市民センター)▷10時～

■問い合わせ 遠野消防署(☎62-2111内線890112)

「なごみカフェ」で介護の悩みなど語り合おう

認知症や介護について、介護経験者に相談したり、同じ悩みを持つ仲間と自由に語り合ったりします。どなたでも参加できます。

■日時 1月13日・2月10日・3月10日(いずれも火曜日)、13時半～15時半

■場所 遠野市総合福祉センター

和室

■参加費 300円(お茶代など)
■問い合わせ なごみカフェ実行委員会事務局(グループホームとおの内)(☎60-1271)

市内の神楽団体が水光園芸館で共演会開催

市内の神楽団体が集結する「遠野郷神楽共演会」を開催します。日頃の継承活動の成果を、ぜひご覧ください。※入場無料

■日時 1月25日(日)、10時～
■場所 たかむろ水光園芸館
■問い合わせ 同実行委員会事務局佐々木(☎090-1933-7586)

「地元就職のための就職ガイダンス」開催！

■日時 1月15日(木)、13時～15時

■場所 あえりあ遠野交流ホール

■対象 新規学卒予定者およびその保護者、U・Iターン希望者、現在就職活動中の入

■持ち物 筆記用具、履歴書

■問い合わせ ハローワーク釜石(☎0193-23-8609)

ありがとうございました！

11月中旬に寄せられたご厚意を紹介
■市川喬子と中野邦楽合奏団有志様(東京都中野区)…東日本大震災の復興支援活動に役立ててほしいと42,830円が寄せられました。

■青笹町婦人会、交通安全母の会青笹支部、J A女性部青笹支部様…子育て支援事業に役立ててほしいと寄附金が寄せられました。

■東亜ディーケーケー株式会社(佐々木輝代表取締役社長、東京都新宿区)…市勢振興に役立ててほしいと、100万円が寄せられました。

■日本大学校友会神奈川県支部小田原桜門会会長 剣持岩夫様(神奈川県小田原市)…東日本大震災の復興支援活動に役立ててほしいと30万円が寄せられました。

■菊池典雄様(千葉県松戸市)…子育て支援に役立ててほしいと寄附金が寄せられました。

■塩谷弘毅様(兵庫県川西市)…ふるさとの伝統・伝承文化を育む事業に役立ててほしいと5,000円が寄せられました。

知って防ごう！ インフルエンザ！

冬はインフルエンザが流行しやすい時期。インフルエンザは、ときに重症化して命に関わることもあります。正しい予防方法を知り、早めの対策を実践しましょう。
◎問い合わせ 市保健医療課(☎62-5111内線20)

予防方法は？

- ①流行前の予防接種…予防接種は、発症の可能性を減らし、感染した場合の重症化を防いでくれます
- ②外出後の手洗い…流水や石けんを使い、流水で30秒以上流しましょう。アルコール消毒も効果的
- ③人ごみを避ける…流行する時期は、人ごみへの外出を控えましょう。外出する際はマスクの着用を！
- ④規則正しい生活習慣…十分な休養と栄養をとり、体力や抵抗力を高めましょう
- ⑤湿度を保つ…空気が乾燥すると、のどの防衛機能が低下するため、感染しやすくなります

こんな時は、早めに受診を！

インフルエンザは、風邪の症状に加え、突然の高熱、頭痛、関節痛、筋肉痛などの全身の症状が強くなるのが特徴です。疑わしい症状がある場合は、早目に医療機関を受診しましょう。

まずは、知ることから★

◀市の予防接種費用の助成期間は1月末までです。対象者は早目に接種しましょう！



ラストスパート!!
結果を出す明光の冬期講習
やればできる子 本気でできる子
YDKからHDKへ
本年度最後の募集です。

個別指導 遠野教室 ☎0198-60-1661
明光義塾 松崎町白岩10-15-21 <http://meikogijuku.jp/>

有料広告

遠野テレビ1月自主放送ガイド

★平成27年成人式はたちのつどい【生中継】
1月11日、14時～

★遠野一輪車クラブ演技発表会「一輪車の風」
1月24・25・31日、15時～、20時～

★テレビ広報とおの1月号
12月18～31日、▷月～金 20時～ ▷土・日 8時～

問い合わせ ▶▶▶ 遠野テレビ(☎63-1711)

お知らせ

Hot News

SL 銀河ナイトクルーズ



雪が降りしきる中、めがね橋を駆け抜けるSL銀河

「SL 銀河ナイトクルーズ」は12月6日、JR釜石線の「花巻-遠野間」で一夜限りの夜間運行を行いました。宮守町のめがね橋周辺には、SLファンや観光客ら1,200人が来場。ライトアップされためがね橋をSL 銀河がゆっくりと通過すると、訪れた人はその幻想的な世界にいざなわれました。写真愛好家の松村朋久さん(46)＝兵庫県＝は「感動しました。夜のSLは格別ですね」と満足した様子でした。



地元の女性がカントリーダンスで乗客をお出迎えました

Info.

子育てするなら遠野！
わらすっこインフォ

Vol. 7

絵本を通じて親子の触れ合いを

市は、絵本を通じて親子が心を通わせるすばらしさを知ってもらうため、「ブックスタート事業」を行っています。1歳児健康相談の際に(★)、絵本2冊とトートバックなどのスタートキット(写真)を贈呈。キットには、図書館の利用案内や、赤ちゃん向けの絵本の紹介もついています。絵本の読み聞かせを通じて絆が深まり、親子で図書館へ遊びに行くきっかけになればと願っています。



スタートキット



図書館や宮守ゆう・YOUソフト館に、ぜひ親子で!

★1歳児健康相談に来れなかった親子には、地区の主任児童委員が贈呈しています。

問い合わせ
市立図書館
(☎62-2340)

ともに歩んで半世紀 Forever

明るい笑顔で家族を支えてくれてありがとう
健康に気を付けて、孫の成長を見守っていきましょう

—結婚のときの思い出は？
(兼男)青年会活動で知り合いました。笑顔が絶えず、誰からも好かれるかわいらしい人でした。
(陽子)市内の映画館によく出掛けたものです。いつも楽しいデートプランを考えてくれる優しさにひかれ、結婚したいと思いました。
—五十年の思い出は？
(兼男)一家の大黒柱として仕事に励み、20代で家を建てたことです。新築の家に引っ越したときのうれしさは今でも忘れられません。
(陽子)二人の子どもに恵まれたことです。元気な産声を上げ生まれてきた時は、何とも言えない喜び

に包まれました。
—今の楽しみは？
(兼男)植木や盆栽を育てることで。立派に成長してほしいので、毎日の手入れは欠かせませんね。
(陽子)粘土工芸の「パンの花」作りです。製作するだけでなく、知り合った工芸仲間と作品を鑑賞し合うなど、交流も楽しんでいます。
—お互いに言いたいことは？
(兼男)明るい笑顔で家族を支えてくれてありがとう。これからも二人で仲よく暮らしていきましょう。
(陽子)一生懸命働いてくれてありがとう。健康に気を付けて孫の成長を見守っていきましょう。



山尾 兼男 さん(76歳)
陽子 さん(74歳)
＝松崎町＝

私たち、結婚しました！
Marriage

一倉 誠 さん 34歳
琴美 さん 31歳
＝小友町＝

わがやのアイドル Child

はるな 陽奈ちゃん(H19. 8. 5生)Ⓧ
ゆうと 悠斗くん(H21. 9. 6生)Ⓧ
かのん 華夢ちゃん(H24. 5. 12生)Ⓧ



松崎町
及川貴也さん・佳代子さん
の長女・長男・二女

いつまでも仲良しでいてね！
★パパとママから一言

百年先まで残したい食育レシピ 第54回



Cook 紅白柿なます

1人分の栄養価
・エネルギー 60kcal

●●作り方●● (7人分)

材料 ダイコン400g、ニンジン80g、干し柿3個、A(酢大さじ4、砂糖大さじ2、塩小さじ1/2)

①ダイコンとニンジンは皮をむい

て千切りにし、干し柿は5mmの幅に切る。
②ボールにダイコンとニンジンを入れて塩を振り、しんなりさせる。
③②に干し柿とAを入れて混ぜる。

青笹町食生活改善推進員の皆さんが作りました！
ひとこと…柿の甘さが味のアクセントになります。作り置きできる簡単レシピです。

「たっちゃん」
「お母さん」

おめでた

11月30日まで届け出分()内は性別と保護者

遠野	藤井柚希(女)	(大輔)
	北湯口唯華(女)	(輝樹)
松崎	中村爽夷(男)	(貴範)
	小松大和(男)	(竜介)
土淵	薬師堂こころ(女)	(道治)
	角城華澄(女)	(学)
上郷	菊池駿天(男)	(琴美)
	奥寺晴真(男)	(晴輝)
宮守	阿部悠慎(男)	(洋介)

おくやみ

11月30日まで届け出分()内は年齢と行政区

遠野	大泉トモ	(71歳・12区)
	松本ミエ子	(88歳・11区)
	道又エミ子	(87歳・11区)
	舛谷光夫	(66歳・1区)
	井手實	(94歳・1区)
	菊池ワキ	(94歳・3区)
綾織	菊池ヤエ	(87歳・4区)
	菊池スミ	(89歳・2区)
小友	佐々木三雄	(85歳・1区)
	山崎サツキ	(93歳・3区)
	菊池光男	(87歳・1区)
	菊池源助	(86歳・1区)
	菊池孝子	(58歳・3区)
附馬牛	菊池爲市	(85歳・3区)
	菊池清	(73歳・5区)
	菊池美佐男	(83歳・6区)
	糠森孝	(85歳・1区)
松崎	伊藤クミコ	(79歳・6区)
土淵	山川武男	(82歳・8区)
	上澤正治	(78歳・6区)
青笹	藤原コヨ	(89歳・1区)
上郷	太田トクエ	(94歳・4区)
	新田良一	(81歳・1区)
宮守	多田初男	(72歳・宮6区)



旗揚げ会で意気込みを語るスタッフら

市 民手作りの舞台「遠野物語ファンタジー」。昭和51年3月の初公演以来、『遠野物語』などを題材に感動の舞台が繰り広げられ、厳しい遠野の冬に温もりを与え、春を呼ぶ舞台として親しまれてきました。また、市民劇の草分け的存在としても有名で、毎年県内外から多くのファンが訪れています。その伝統の舞台が、いよいよ40回の節目を迎えます。来年2月21・22日に行われる第

40回記念公演「でんでらばらばらだいす」は、土淵町の「でんでら野」がモチーフ。年老いて「でんでら野」に行くことになった主人公が、同じ境遇の年寄りと力を合わせて幸せを追い求める、笑いあり涙ありの感動作です。原作・脚本・演出は菅原伴耕さん（遠野物語ファンタジー制作委員長、宮守町宮守）が務め、スタッフ・キャスト総勢約350人が参加します。12月2日、あえりあ遠野で開かれた「旗揚げ会」を皮切りに、舞台準備は本格化。キャスト陣は学校や仕事を終えた後、市民センターに集まり稽古を重ねています。舞台道具や衣装、音響、照明など裏方の準備も着々と進んでいます。菅原さんは「年をとっても、元氣さえあればまだまだ活躍できる。そんなメッセージを込めて制作しています。スタッフ・キャストが一丸となって舞台づくりを励み、歴史ある舞台の節目を飾りたい」と意気込みを語りました。チケット好評発売中。お早目にどうぞ！



小道具チーフ
井手進之典さん
(附馬牛町)

たかが小道具、されど小道具。役者を引き立てるインパクトのある小道具で魅了します。



音楽監督
新田光志さん
(東館町)

今までにない、新しいイメージの音楽で、観客の皆さんを驚かせてみせますよ！



制作委員長
菅原伴耕さん
(宮守町宮守)

スタッフもキャストも観客も楽しめる、そんな舞台にしたいと思っています。



タケ役
越田友美さん
=遠野高1=

初舞台で緊張していますが、練習も本番も楽しみながら臨みたいと思っています。



長助役
浅沼英志さん
=遠野小3=

役の気持ちになりきり、大きな声で練習しています。本番は演技で観客を感動させたい。



衣装チーフ
菅原香さん
(青笹町)

演出や役者の皆さんのアイデアに、私の感性を加えた衣装作りに挑戦したいです。



音響チーフ
阿部光禪さん
(新町)

効果的な音響で、皆さんを舞台に引き込んでみせます。注目ならぬ注目を！

【主なキャスト】

奥寺 結菜 青笹保育園年長
及川 誌妃星 綾織小2年
浅沼 英志 遠野小3年
松田 修斗 遠野小4年
奥寺 創太 青笹小4年
中村 綺羅々 上郷小4年
浅沼 香緒 宮守小5年
小林 裕太郎 遠野小5年
浅沼 未希 遠野西中1年
越田 友美 遠野高校1年
鈴木 由佳理 釜石高校3年

菊池 徳博
田中 文人
細川 順子
工藤 康宏
市川 智樹
伊藤 弘美
山田 拓治
佐藤 芳夫
佐藤 芳子
細越澤 史子
清水 妙子
菊池 定邦

南菊良商店
医療法人社団敬和会
榊栄組
遠野市役所
グリーンケア
アルバイト
会社員
農業
みやもり荘
ふるさと観光ガイド
主婦



稽古に励むキャスト陣。役づくりも着々

第40回記念公演は、 でんでら野が舞台の感動作！。

チケット発売中！ お早目に！



市民の舞台「遠野物語ファンタジー」

二幕十場 原作・脚本 菅原伴耕

【あらすじ】
長三郎は、とうにでんでら野に行く年齢を越えているが、息子の長蔵があらぬ夢を見て百姓に精を出さないため、山に行けないでいる。その長蔵の夢に付け込んだ役人のよからぬ企てにより、山に追いやられてしまふが、でんでら野はまるで別世界。老人たちは楽しく暮らしていた。しかし、長三郎がいなくなつた家はたびたび危機に陥り、それを救うため、でんでら野の老人たちは立ち上つた。

平成27年 2月 21日(土) | 22日(日)

●開場：午後5時30分 ●開演：午後6時30分
●開場：午前9時30分 ●開演：午前10時30分
●開場：午後1時30分 ●開演：午後2時30分

遠野市民センター大ホール ●入場料／一般 1,300円 (当日1,500円) 高校生以下 600円 (当日800円)

●問合せ先：TEL0198-62-6191 (遠野物語ファンタジー事務所・内線242)
●主催：遠野物語ファンタジー制作委員会 ●共催：遠野市、遠野市教育委員会、(一財)遠野市教育文化振興財団
プレイガイド/とびあ、遠野風の丘、グランドインテリア、みやもりDmm1、道の駅みやもり、みやもりホール、各地区センター、遠野市民センター、遠野市教育文化振興財団

あえりあ
**物結
 語婚**
迎春
 あえりあ遠野 ブライダルサロン 0198-60-1703

有料広告

新年あけましておめでとうございます
 本年も**株式会社石工務店**を宜しくお願い致します
新築 リフォーム 土地売買仲介
 土地探しから新築・リフォームなど、家づくりに関
 することは何でもご相談ください。ご相談、お見積り
 無料です。ぜひ、お問い合わせください。本年も、
 “安くていい家づくり”をモットーに参ります。
 遠野市早瀬町二丁目7番31号 宅地建物取引業者免許証番号岩手県知事(2)第2253号
株式会社石工務店 ☎63-1731 詳細はお電話で

有料広告

8期連続 就職率100% 公共職業訓練 3月入所生募集!
 ★応募資格 ハローワークに求職手続きをしている方
 ★受講料 **無料**(テキスト代は自己負担)
 ★応募科 住宅建築施工科(定員15人)
 ★訓練期間 3月3日～8月28日
 ★募集締切 **2月9日(月)まで**
 ★施設見学 平日10:00と14:00の2回
 ★申込方法 **ハローワークで申し込み**
 女性の方も大歓迎!
 ポリテクセンター岩手 遠野実習所 詳しくは…
 遠野市青笹町中沢8-1-8 ☎0198-63-1411

有料広告

ベビーフォトご予約受付中
 あかこスタジオ(岩手県岩手県) ☎0198-62-3520

有料広告

青春
セイシュン
のトーク!
 Chikaya Komatsu
小松 千加哉 さん
 (19歳) =小友町=

**お客様や同僚に信頼されるような
 製造技術者になりたい**

若さあふれる千加哉さんは、
 昨年4月から遠野精器(株)で働
 くフレッシュマン。手先の器用
 さを生かし、時計部品の製造に
 励んでいます。「製造技術を磨
 き、お客様や同僚に信頼され
 るような技術者になりたい」と夢
 を語ります。

家族思いで、休日には家業の
 農業にも精を出すしっかり者。
 田植えや稲刈りなどに汗を流し、
 家族を助けています。

気分転換は愛車でドライブ。
 「好きな音楽を聞きながら、出
 掛けるのが至福の時ですね」と
 充実した毎日を送っています。



- ◆趣味は…ジョギング
- ◆自己分析すると…几帳面
- ◆理想の女性は…明るい人

**ホット
 ひといき**

◆決定! 昨年の10大ニュース(P
 13)。たくさんのご応募、ありがと
 うございました。同時にお寄せいた
 だいた広報紙へのご意見を参考に、
 より良い紙面作りを努めたいと思っ
 ております! 来年の今年も、広報
 遠野をぜひ読んでメエウ。(菊池)

◆2015年がスタートしました。
 今年の目標は「焦らず一歩ずつ」。カ
 メラや編集技術など、少しずつ力を
 付けていきます。今年も皆さまとの
 出会いを楽しみにバワフルに頑張っ
 ていきます!
 (伊藤)

**ドコモショップ遠野店・釜石店
 スタッフ募集!**
 ★仕事内容…NTTドコモ携帯電話販売、窓口業務、電話対応、
 外販活動、その他付随する業務全般
 ★勤務地…ドコモショップ遠野店:遠野市松崎町白岩15-31-1
 ドコモショップ釜石店:釜石市上中島町1-3-15
 ★資格…高卒以上、経験者優遇
 ★時間…10:00~19:00
 ★待遇…当社規定による
 ★応募…ハローワークへ申し込みください
 ㈱テレコムJRC
 岩手県盛岡市津志田中央三丁目27番40号
 詳しくは…
 担当/鈴木 憲子 ☎019-639-9528

有料広告

依存するエネルギー

自動車や電化製品などの普及によって便利になった私たちの暮らし。その反面、エネルギー消費量は増加の一途をたどっている。現在、市内の年間エネルギー消費量は、灯油のドラム缶(200リットル)に換算すると約27万2千本で、一人当たり約9本の計算になる。依存型エネルギーの購入費用は市全体で約54億円にも上る(灯油換算)。多額の費用を

払い、海外からの石油や、石油を使って発電された電気に依存していること、便利な暮らしを維持しているというわけだ。

石油資源はいずれ枯渇する。石油価格の高騰は今後も続くことが予測されている。また、石油使用時に多く排出される二酸化炭素は、地球温暖化の一因とされている。そもそも、エネルギーを市外に依存する体制は、東日本大震災のような災害時に、深刻なエネルギー不足を引

写真/遠野風の丘にある風力発電施設。明け方の強い風を受け、風車は勢い良く回っていた



特集

新エネルギーの夜明け

海外からの石油や、市外で発電された電気に依存している本市のエネルギー事情。石油価格高騰や東日本大震災による福島第一原発事故、地球温暖化などの影響を受け、エネルギーを取り巻く環境は厳しさを増している。この問題に立ち向かうため、本市はビジョンと条例を作った。遠野の地に新たなエネルギーの夜明けがやってくる。

本市のエネルギー事情
(平成25年11月現在)

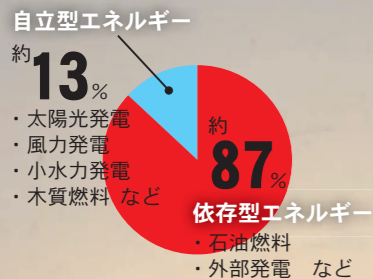

き起こしかねない。私たちは、エネルギーの依存体制から脱却しなければならないのだ。

遠野健康福祉の里 20周年感謝祭～はたちのつどい～

1.12 日(月・成人の日)
10時～15時

入場無料

遠野健康福祉の里20周年を記念するイベントを開催します。健康などに関する催しや、多彩なステージイベントを用意しておりますので、ぜひ、ご家族や友人と一緒にお願いします！

場所 遠野健康福祉の里 問い合わせ ☎0198-62-5111

詳細は、12月下旬に全戸配布したチラシをご覧ください！



お知らせ

遠野バイパス、カメイGS隣り
〒028-0541 遠野市松崎町白岩19-83-1

はやちねスポーツ

看板 はやちね工芸

マーク 刺繍 デザイン

アルファ株式会社 代表取締役 平野利幸
www.tono-alpha.co.jp
TEL 0198-62-2520

「ロゴマーク」データ作成無料キャンペーン!(1月中)

有料広告

目次

- 03 特集「新エネルギーの夜明け」
新たに策定された新エネルギービジョンの概要などを紹介します
- 10 市・県民税申告説明会、市の財政状況のお知らせ
- 12 各種スポーツ・表彰、平成26年10大ニュース決定 ほか
- 14 総合カレンダー
- 16 図書館・博物館だより ほか
- 18 学びのいずみ
とすぼ大学祭/遠野学会開催/市民スキー大会/清養園スケート場オープン! /子どもを育てる活動発表会 ほか
- 20 まちの話題
一輪車クラブ発表会/バレエスタジオ・合唱隊発表会/シカ対策検討会 ほか
- 22 インフォメーション
- 24 みんなの広場
- 26 クローズアップ
「遠野物語ファンタジー」
- 28 青春のトーク! ほか

2015 NO. 115

広報遠野 1

■市の人口(平成26年11月末現在)
男性: 14,031人(-9)
女性: 15,101人(±0)
計: 29,132人(-9)
世帯数: 10,896世帯(-4)
※()内は前月比

■刑法犯総件数(平成26年11月中)
5件

■交通事故発生件数(平成26年11月中)
発生45件 負傷者3人 死者0人

■救急車出動回数(平成26年11月中)
108回

■火災発生件数(平成26年11月中)
建物0件 車両0件 計0件

ご意見などは
↓こちらまで!



各地区センターや市の公共施設に「市政なんでも相談箱」(左)を設置しています。市へのご意見・ご提言、広報へのご感想などをお寄せください。

平成26年11月策定 遠野市新エネルギービジョン

【概要】 東日本大震災による原発事故などを受けた国のエネルギー方針に対応。地域資源を活用した再生可能エネルギーの導入を推進するほか、省エネ、普及啓発活動にも取り組み、平成37年までに市内のエネルギー消費量に占める再生可能エネルギーの割合を約3倍に引き上げることが目標です。災害や原油価格の高騰に影響されない、安定的なエネルギー供給体制を構築するとともに、景観と環境の保全、地域経済の活性化の両立を目指します。



省エネ

★エネルギーを使わない体質を構築することも大切。省エネの設備を導入するなどしてエネルギー消費量を減らし、環境にも配慮。

創エネ

★木質バイオマス、風力、水力、太陽光など再生可能エネルギー設備の導入を進め、地域資源を生かしたエネルギーを創出。

普及・啓発

★市全体で創エネ・省エネに取り組むために、普及・啓発活動も展開。



10年間で再生エネの割合を約3倍に!

ビジョン vision

条例 bylaw

平成26年12月制定 景観資源の保全と再生可能エネルギーの活用との調和に関する条例

【概要】 再生可能エネルギーの導入を推進しつつ、無秩序な開発から遠野の自然環境や歴史的景観を保全するために制定。



3,000平方メートル(サッカーコート約1/2)を越える事業には届け出を義務付け、必要に応じて市が指導・助言・勧告などを行うことで「日本のふるさと遠野」の景観を保全します。

ピンチをチャンスに変えるエネルギー施策とは
自分たちのエネルギーは自分たちで創る。依存型から自立型に転換することで、遠野はもっと元気になるはずだ。本市はビジョンと条例を作り、エネルギーに関するさまざまな施策を展開していく。

ビジョンと条例で 遠野を元気に!

目指す将来像は「遠野らしい好循環型社会」

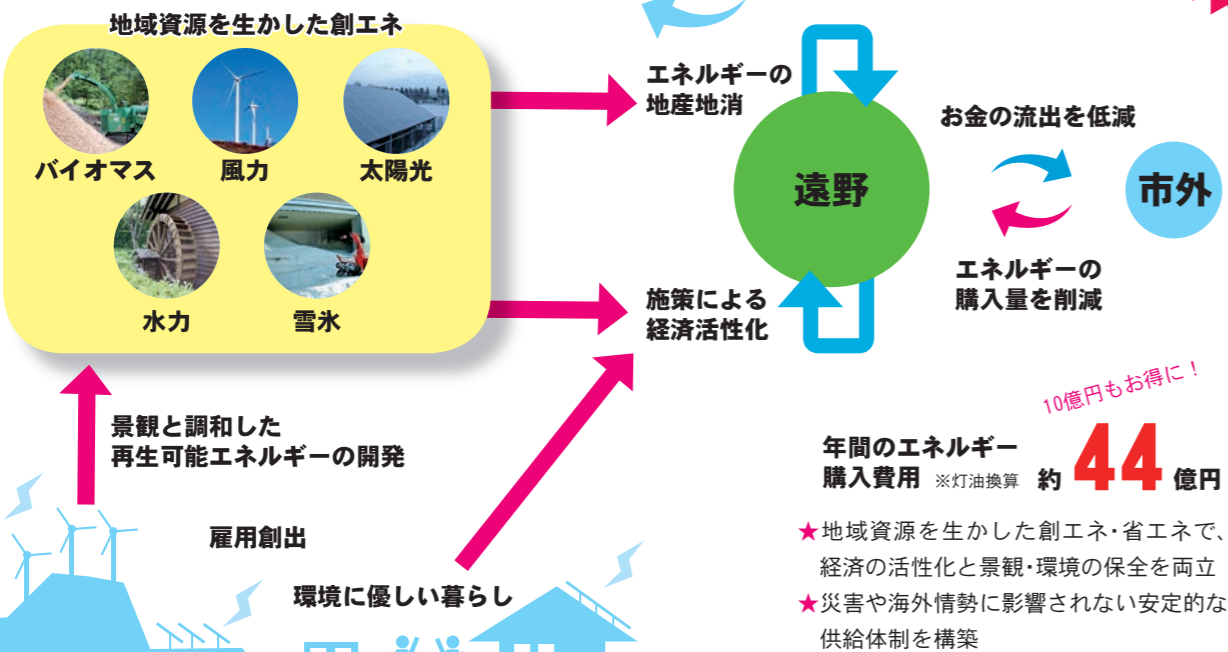

チャンス

ピンチ

本市の現状

エネルギーのほとんどを市外(石油資源)に依存



再生可能エネに着目

石油価格の高騰や福島第一原発事故によるエネルギー不足を受け、ますます注目を浴びている再生可能エネルギー(以下、再エネ)。再エネとは、太陽光、風力、水力、バイオマスなど再生することが可能な資源から生産されるエネルギーのこと。環境に優しく、地球温暖化防止にも役立つ次世代のエネルギー

好循環を生み出す エネルギービジョン

平成26年11月、市は「遠野市新エネルギービジョン」を策定。ビジョンには▽地域資源の活用によるエネルギーの創出(創エネ)▽エネルギー消費量の低減(省エネ)▽省エネ・創エネの普及・啓発の3本の柱を軸に、10年間で取り組むさまざまな施策を盛り込んでいる。地域に眠っている豊富な再エネを活用するとともに、省エネで環境に優しい暮らしを追求。平成37年までにエネルギー消費量に占める再エネ割合を30%まで向上させ、海外情勢や災害に影響を受けにくい安定したエネルギー供給体制の構築を目指す。エネルギーを購入するために外へ逃げたお金の流れを市内に向けさせ、さまざまな関連施策で雇用の拡大や経済の活性化を図り、好循環を生み出す計画だ。

条例で景観と調和

再エネの導入を推進する一方、懸念されるのが無秩序な開発による景観の悪化だ。本市には、豊かな自然や歴史的な景観が数多く残り、日本のふるさとの原風景が残る地として多くの観光客が訪れている。観光資源でもある景観を保全し、大切に後世に残していくため「景観資源の保全と再生可能エネルギーの活用との調和に関する条例」も同時に制定した。大規模な太陽光発電や風力発電などを計画する事業者に対して適切に指導・助言。地域の活性化にも貢献するよう協力を求める内容だ。ビジョンと条例は、エネルギー環境を取り巻くピンチを、遠野を元気にするチャンスに変える可能性がある。

次のページからは、
エネルギービジョンの
主要施策を紹介!

省エネ

で遠野を元気に！



鍋倉公園からの夜景。LEDを導入すれば、さらに明るい省エネが期待できます

現在市内にある防犯灯
約**3500**基

すべてを
LED化すると…

年間の電気料削減額
約**1000**万円

寿命は約10倍！
消費電力は約1/6！

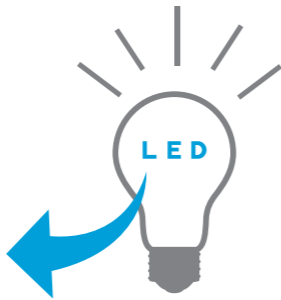

Project 3

「防犯灯・街路灯LED化プロジェクト」
省エネ照明のLEDで照らす。

創

エネを進めても、それ以上エネルギーを消費しては意味がない。できるだけエネルギーを使わない省エネな暮らしへの転換が必要だ。まず、本市が検討しているのは防犯灯や街路灯などのLED化。LEDは、通常の白熱灯と比較し消費電力は約6分の1、寿命は10倍以上と言われている。

もし、市内にある防犯灯をすべてLED化すれば、電気料を年間1千万円も削減可能。また、既存の設備を更新する工事により、産業の活性化も期待できる。

今後、公共施設の照明設備や商店街の街灯などのLED化も検討。環境にもお財布にも優しいLEDは、遠野の未来を明るく照らしてくれるはずだ。

LEDで明るいまちに！



新エネルギー施策検討ワーキング委員
松田希実さん

通学路や商店街などをより明るくするLED化プロジェクトは、電気料の削減だけでなく、安心安全な暮らしや市街地のにぎわいの創出などの効果も期待できます。

ただ取り替えるのではなく、環境教育の一環として地域の子どもたちと一緒に設置作業に取り組むなどすれば、省エネの普及啓発にもつながると思います。

創エネ

で遠野を元気に！

「木質バイオマス流通システム構築プロジェクト」

木質バイオマスで林業を活性化。



Project 1

地 域に眠る資源を活用してエネルギーを創り出す「創エネ」。その主力として本市が着目しているのが「木質バイオマス」だ。森林が総面積の約8割を占める本市は古くから林業が盛んだが、最近は低価格な外国産木材に押され、林業は停滞し森林は手入れが行き届かない状況にある。そのピンチを打開するため、

本市は林野庁のモデル事業として、森林の手入れや材木加工時に出る未利用材を、燃料として再利用する事業に取り組む。市内に木材をチップ化する機械を導入するほか、木工団地内や公共施設に木質バイオマスを使用するボイラーやストーブの導入も進め、エネルギーの地産地消に挑戦。このモデル事業がきっかけで木質バイオマスの利用が進めば、林業が活性化し、山はよみがえる。元気な森林が二酸化炭素をたくさん吸収すれば、地球温暖化の防止にも貢献できる。

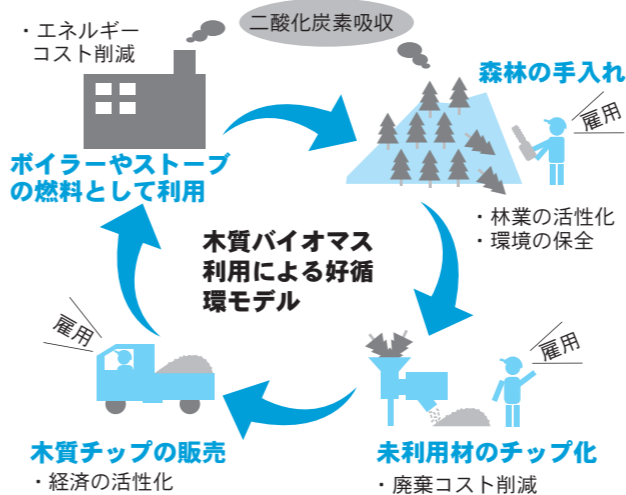

右／大型機械を導入し、不要な木材をチップ化上／木質チップは、燃料として専用のボイラーで使用されます



林業の新たな分野として期待！

木質バイオマス活用のモデル事業は、今まで山に残っていた間伐材などを活用するチャンスです。木質チップボイラーが市内外に普及し、チップの需要が高まれば、

林業の新たな分野として発展する可能性があります。経済効果が見込まれば、チップ原料を得るための山の手入れも進み、さらに林業は活性化するでしょう。

新エネルギー施策検討ワーキング委員
菊池修市さん
(遠野地方森林組合)



Project 4

「次世代自動車普及推進プロジェクト」 二酸化炭素を出さない次世代のクルマへ。



ガ ソリン価格の高騰や地球温暖化の影響を受けて技術革新が進む、電気自動車や燃料電池車などの次世代自動車。二酸化炭素の排出を抑制するため環境に優しく、災害時は蓄電池として使用できるのが特徴だ。次世代自動車が、当たり前のように市内を走る時代はそう遠くない。市は、次世代自動車向けの充電設備の導入を進めるとともに、徐々に公用車を次世代自動車に更新することを検討している。次世代自動車の普及を推進することで、交通の要衝としての遠野の価値を高め、環境に配慮したまちづくりを市内外にPRする。

市内5カ所に
急速充電器を整備
(平成27年4月供用開始)

【設置場所】

- ・遠野風の丘
- ・道の駅みやもり
- ・産直ともちゃん(小友町)
- ・夢産直かみごう
- ・市民センター



遠野のイメージUP！
災害に強いまちづくり！
燃料コストの削減！

次世代自動車を
公用車として導入

- ・走る広告塔として、エネルギー施策の普及啓発に貢献
- ・災害時は蓄電池として使用
- ・燃料費の削減

このプロジェクトは、太陽光や風力発電などの大規模事業者と、地域住民が互いに恩恵を受けられる関係を構築しようとするもの。無秩序な開発により、豊かな自然と歴史的な景観が損なわれまいようにする目的もある。市は、発電事業者に対して、適切に事業を展開するよう指導し、地域の活性化に貢献するよう協力を依頼。具体的には、エネルギービジョンによる産業基盤の整備、地域おこし活動、環境教育などへの協力を促す。事業者と地域が共に元気になるモデルを、遠野から発信していく。



地域住民

- ・景観資源の再認識
- ・発電事業への正しい理解

地域貢献活動

- ・産業基盤の整備
- ・地域おこし活動
- ・環境教育

発電事業者

- ・環境に配慮した開発を実施
- ・事業内容の透明な説明

Project 2

事業者と
連携・協力。

「新エネルギー地域還元モデルプロジェクト」

Tie up!

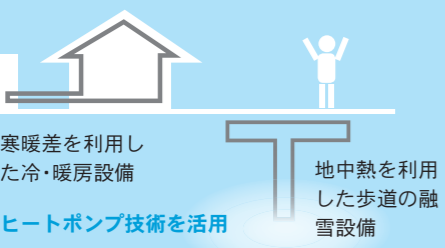

寒暖差を利用した冷・暖房設備

ヒートポンプ技術を活用

地中熱を利用した歩道の融雪設備

⑤ 温度差
少ないエネルギーで、空気中や地中から熱をかき集めて大きな熱エネルギーにする「ヒートポンプ」技術。この技術を活用した冷暖房設備を、住宅や公共施設などに導入することで、遠野の気候を生かした省エネが期待できます。

⑥ 水素燃料
水素と酸素を化学反応させて発電する水素燃料は、新たなクリーンエネルギーとして注目されています。実用化に向けた研究も盛んで、その取り組みを注視していきます。

⑦ 風力
遠野は風が強い地域であり、風力発電の立地条件は良好。しかし、大規模な風力発電事業は景観への影響が大きいため、事業者に対して適切に導入するよう促します。

⑧ 雪氷
冬期間に降る雪は、貯蔵庫などで保管すれば、夏場の冷房や農作物の栽培・保管などに利用することができま。今後、雪氷エネルギー活用の可能性を探っていきます。

① バイオガス
畜産業が盛んな遠野。家畜から排泄される糞尿も実はエネルギー源です。糞尿が分解される過程で生成されるメタンガスを使って発電できるほか、発電時に出る熱も利用可能。農家と連携しながら、バイオガス発電設備の可能性を探ります。



発電や熱利用

糞尿から生成されるメタンガスを使用

「再生可能エネルギー」導入施策を一挙紹介!

遠野には、豊富なエネルギー源が眠っている。今後、地域資源を生かした再生可能エネルギーの可能性を探っていく。

② 太陽光
普及が進んでいる太陽光発電。大規模で行うメガソーラー事業の適正な導入や、個人住宅への設備導入、市民が共同で発電に取り組む制度の創設などを検討していきます。

③ 太陽熱
太陽の光を吸収し熱を生かせる太陽熱利用。太陽熱利用システムの導入を検討し、空調や給湯の熱源として利用します。市民への普及啓発活動への利用も視野に入れます。

④ 小水力
河川や水道など、水の流れさえあれば導入できる小水力発電は、安定した発電が期待でき、遠野のイメージにも合うのが魅力。地域主体の取り組みへの支援を検討します。

Project 5

市民が遠野の「エコ」を考えるきっかけに。



市が進めるモデル事業をきっかけに、将来的に市民が主体となって創エネ・省エネに取り組むことができれば、遠野のエネルギー事情は大きく変わる。市は公共施設などへの再生可能エネルギー設備の導入、体験学習や環境教育の充実、事業所や家庭への省エネ設備導入による実証実験などを検討し、

民が遠野の「エコ」について考える場を積極的に提供していく予定だ。普及啓発活動を通じてエネルギービジョンが目指す遠野の未来像を共有し、地域資源の豊かさや省エネの大切さを市民一人ひとりに伝えることで、具体的な行動に結びつくはず。プロジェクトの一部を紹介する。



公共施設などに再生可能エネルギー設備を導入

建設を予定している市役所新庁舎や、たかむろ水光園に再生可能エネルギーを導入し、視察や体験学習の場とします。また、地域の集会所などに薪ストーブや廃棄木材を利用するストーブなどの導入を検討し、市民が身近に再生可能エネルギーの魅力を感じることができるようになります。

公共施設に薪ストーブなどを導入

薪ストーブは、柔らかな温もりが魅力。市民が多く集う場所への導入を検討し、森林が豊かな遠野ならではの再生可能エネルギーとして体感してもらいます。災害時は、石油や電気に頼らない暖房・調理器具として活用することも視野に入れています。

省エネ設備の実証実験

省エネ設備の導入による費用削減効果を検証。そのデータを基に、省エネ設備の普及推進を検討します。また、創エネ・省エネに貢献している企業や団体を表彰する制度の創設も検討しています。



たかむろ水光園を環境教育の場へ

同園は現在、太陽熱利用設備(写真上)と水道事業の設備を利用した小水力発電設備(下)などがあります。今後は、入浴施設のための木質チップボイラーの導入も予定しています。さまざまな再生可能エネルギーを学ぶことができる施設として整備していきます。



eco!

環境教育で人材育成

発電事業者や教育機関と連携し、環境教育に関する取り組みや、イベントなどへの創エネ・省エネ設備の展示会などを企画していく予定です。エコに関する正しい知識を持った、遠野の未来を担う人材の育成を目指します。



eco!

楽しみながらエコを考えよう!

地域の森林資源の豊かさを知ることができる薪ストーブの導入は、私も賛成です。薪割りや森林の手入れといった体験学習とセットにすることで、人と里山との関わり

方も学ぶことができます。楽しみながら薪を割り、汗を流してエネルギーを得る体験をして初めて、エコな暮らしを実践することができるのではないのでしょうか。



新エネルギー施策検討ワーキング委員 千葉和さん(遠野エコネット)

好循環モデルを遠野から発信!

便利で快適な暮らしを手に入れた代わりに、大量のエネルギーを消費するようになった私たち。石油価格の高騰や福島第一原発の事故、地球温暖化などが、その暮らしに警鐘を鳴らしている。私たちは、今後のエネルギーについて真剣に考える必要がある。このまま石油や原子力に頼り続け、後世にそのつけを残すわけにはいかない。エネルギービジョンは、遠野の未来の姿でもある。再生可能エネルギーはまだまだ発展途上だが、石油や原子力に代わる新エネルギーとして今後の主流になるはずだ。眠っている地域資源を活用し、景観を守りながら環境に優しいまちづくりを進めることで、地域がますます元気になる。そんな、好循環のモデルを遠野から発信していこう。市民が一丸となって取り組めば、エネルギーの新時代がやってくる。

市全体の財政状況をお知らせします

★健全な財政運営のために

市は財政状況をより明確に把握するため、平成25年度末時点の全会計と、市と連携して行政サービスなどを提供している団体(一部事務組合や第3セクターなど)の決算を連結した「連結財務書類4表」を作成しました。通常の決算書と比較し、市と関係団体の全体的な財政状況を把握できる。資産と負

債を把握することで、将来負担を予測できる一などのメリットがあります。

分析の結果、市の決算状況は総じて標準的な値を示しており、財政の健全化が保たれていると判断されます。

※各表は100万円未満で端数処理をしているため、合計が一致しない場合があります

①連結バランスシート(貸借対照表)

行政サービスを行うために保有している財産(資産)と、その財産を整備するために使われてきた資金や借入金などがどれくらいあるのかを示しています。

資産		負債	
公共資産※1	1,024億8,200万円	地方債※2	301億3,000万円
①固定資産	1,024億600万円	未払金など※3	6億5,800万円
②売却可能資産	7,600万円	退職手当引当金※4	42億6,000万円
投資など	49億800万円	賞与引当金など※5	1億6,600万円
		負債合計	352億1,300万円
		純資産	
流動資産など	62億4,100万円	純資産※6	784億1,800万円
資産合計	1,136億3,100万円	負債・純資産合計	1,136億3,100万円

※1…学校や道路、庁舎などの社会資本 ※2…将来返済しなければならない借入金 ※3…関係団体の将来返済しなければならない借入金 ※4…将来、市や関係団体が支払う退職金などの見込額 ※5…翌年度に支払う職員の賞与などの見込額 ※6…これまでの世代が負担し、将来返済しなくてもよい資産額

③連結純資産変動計算書

①の純資産が1年間でどのように変動したかを表しています。

平成25年4月1日の純資産残高	785億7,100万円
純経常行政コスト	△202億1,700万円
一般財源※1	123億7,400万円
補助金などの受け入れ	78億6,600万円
臨時損益※2	△1億5,700万円
その他	△1,900万円
平成26年3月末の純資産残高	784億1,800万円

※1…市税など ※2…災害などにより損失した資産など

① 市民一人当たりの額

★連結財務書類4表を基にした、市民一人当たりの額を紹介します。※平成26年3月末の登録人口を基にしています

- 市民一人当たりの**資産**(行政サービスなどを提供するために市や関係団体が保有する資産額)……………約**388万円**
- 市民一人当たりの**負債**(将来、返済しなければならない借入金の額)……………約**120万円**

■問い合わせ 市経営企画部財政担当
(☎62-2111内線145)

②連結行政コスト計算書

行政サービスの提供に要した年間費用(表中A)と、行政サービスを受けるために市民が直接支払った使用料などの受益者負担額(表中B)を表しています。

経常経費(A)	299億9,300万円
人にかかる費用(人件費、退職金など)	37億6,500万円
物にかかる費用(物件費、維持補修費など)	88億8,900万円
社会保障などにかかる費用(社会保障給付、補助金など)	159億4,200万円
その他の費用(支払利息など)	13億9,700万円
経常収益(B)	97億7,600万円
施設使用料、手数料、事業収入など	
純経常行政コスト(A)-(B)	202億1,700万円

④連結資金収支計算書

行政サービスに必要な資金の1年間の動きを表しています。

平成25年4月1日の資金残高	53億6,500万円
経常的収支	48億7,900万円
公共資産整備収支※1	△15億5,600万円
投資・財務的収支※2	△28億1,500万円
当年度資金増減額	5億700万円
経費負担割合変更に伴う差額	△600万円
平成26年3月末の資金残高	58億6,500万円

※1…土地や建物など有形資産に関する収支 ※2…地方債の返済金などの収支

How Much?

- 市民一人当たりの**純資産**(これまでの世代が負担した資産額)……………約**268万円**
- 市民一人当たりの**純経常行政コスト**(市や関係団体が提供した行政サービスなどのコスト)……………約**69万円**

★番号札の配布および開場は8時です。※とびあ:7時30分配布、8時15分開場

日程	受付時間	対象行政区	申告会場
2月9日(月)	9:00~16:00	宮守町鱒沢2・3・6区	ふるさと交流体験学習施設
10日(火)	9:00~12:00	宮守町鱒沢1・4・5区	
11日(水)	9:00~16:00	小友町1・3・5区	小友地区センター
12日(木)	9:00~12:00	小友町2・4区	
13日(金)	9:00~16:00	綾織町1・3・4区	綾織地区センター
14日(土)	9:00~15:00	綾織町2・5・6・7区	
16日(月)	9:00~16:00	土淵町7・8・9区	土淵地区センター
17日(火)	9:00~16:00	土淵町2・5・6・10区	
18日(水)	9:00~15:00	土淵町1・3・4区	附馬牛地区センター
19日(木)	9:00~16:00	附馬牛町1・3・4・6区	
20日(金)	9:00~15:00	附馬牛町2・5・7区	附馬牛地区センター
22日(日)	9:00~16:00	青笹町1・3・4・6・8区	
23日(月)	9:00~15:00	青笹町2・5・7区	青笹地区センター
24日(火)	9:00~16:00	上郷町4・7・8区	
25日(水)	9:00~16:00	上郷町1・6・9・10区	上郷地区センター
26日(木)	9:00~15:00	上郷町2・3・5区	
27日(金)	9:00~16:00	宮守町宮守5・6・7区	みやもりホール(ギャラリー)
28日(土)	9:00~15:00	宮守町宮守1・2・3・4区	
3月2日(月)	9:00~16:00	宮守町達曽部1・3・4・5・7区	達曽部多目的研修集会施設
3日(火)	9:00~12:00	宮守町達曽部2・6区	
4日(水)	8:30~16:30	松崎町3・7区	遠野市役所とびあ庁舎2階大会議室(※)
5日(木)		松崎町2・5・6区	
6日(金)		松崎町1・4・8区	
8日(日)		遠野3・7・13・14・15区	
9日(月)		遠野1・8・9・10・12区	
10日(火)		遠野2・4・5・6・11区	
11(水)・12(木)・13(金)・15(日)・16日(月)		全町対象	

スムーズな手続きのために!

- ★農業や自営業などの事業所得や不動産所得の収支内訳書および医療費の明細書は、事前に整理してください。未作成の場合は、作成後に受付するため、順番が遅くなることがあります。
- ★申告受付期間中は、市役所および宮守総合支所の窓口での申告に関わる相談はできかねます。
- ★指定の対象行政区以外の会場で申告するときは、あらかじめ税務課へご連絡ください。
- ★「申告の手引き」は、1月中旬に配布します。申告の詳しい内容は、手引きをご覧ください。

! おむつ代などの医療費控除証明書を交付します

■証明書の種類とその対象者

- ①おむつ代の医療費控除証明書…控除を受けるのが2年目以降である要介護認定者で、主治医意見書で寝たきりと尿失禁が確認された人
- ②障害者控除対象者認定書…障がい者手帳を持っていない要介護認定者(要支援は除く)で、認定状況から対象と認められる人

■受付 1月13日(火)から

■問い合わせ 市長寿課(☎62-5111内線60) または市地域振興課(☎67-2111内線135)

! 市・県民税の特別徴収と事業所の一斉指定について

市・県民税の特別徴収とは、事業者が納税義務者である従業員の市・県民税を毎月の給与から差し引いて市町村に納める制度です。給与から所得税の源泉徴収を行う義務のある事業者は、特別徴収義務者として従業員の個人住民税を給与から徴収しなければなりません。実施していない事業者の皆さんは、積極的な取り組みをお願いします。

※常用雇用者3人以上の事業所は来年度から特別徴収に一斉指定する予定です

■問い合わせ 市税務課
(☎62-2111内線241)



2月9日(月)から始まります。

市・県民税の申告受付が

平成26年遠野の

決定!

10大ニュース

「平成26年遠野の10大ニュース」に、306人から総数599件、47項目の応募がありました。たくさんのご応募ありがとうございました。

第1位 154票
SL 銀河運行。乗客を市民総出でおもてなし



第2位 92票
遠野緑峰高校がポップ和紙開発で農業クラブ全国大会最優秀賞受賞



第3位 71票
遠野まつり 遠野郷八幡宮と6年ぶりに合同開催

- 第4位 遠野高サッカー部、2年連続全国高校サッカー選手権へ…47票
- 第5位 遠野がメインロケ地、映画「蝸ノ記」…43票
- 第6位 国体会場となる市民サッカー場人工芝グラウンド完成…13票
- 第7位 富士ゼロックス㈱と連携! 「遠野みらい創りカレッジ」開校…12票
- 第8位 遠野に新キャラ登場。遠野くるりん号の「くるりんちゃん」…11票
- 第9位 遠野中サッカー部、県中総体で2年連続優勝…10票
- 第9位 遠野一輪車クラブの「サルト」が全国大会で準優勝…10票

賞品当選者(敬称略)

- ★馬の里特別プレゼント 阿部優(土淵町)
- ★遠野風の丘「遠野の物産」 昆ヨシエ(綾織町)、佐藤邦子(小友町)、佐々木萬子(附馬牛町)
- ★キリンとれたてホップ一番搾り 北川岬(土淵町)、伊藤享(宮守町宮守)、多田友彦(宮守町鱒沢)、似田貝友則(土淵町)、森田美千代(松崎町)、浅沼次士(上郷町)、阿部久美子(附馬牛町)、松田真也(小友町)
- ★とびあ買い物券 菊池孝子(新町)、多田久美子(上郷町)、菊池弘枝(松崎町)
- ★水光園入浴券 伊勢崎陽子(六日町)、中村啓子(宮守町達首部)、太田キヌ(上郷町)
- ★柳の下工房グッズ 松田蒼汰(小友町)、多田タミ(宮守町鱒沢)、多田昌幸(同)、佐々木美奈(大工町)、萩野タケ子(遠野町)、菊池美代子(綾織町)、小笠原昭子(早瀬町)
- ★観光協会グッズ 三光楼エリ子(青笹町)、梅田あゆみ(早瀬町)、是川満子(土淵町)、佐々木順子(小友町)、瀬戸和弘(松崎町)
- ★遠野テレビグッズ 熊谷景子(新町)、加藤宏泰(小友町)、菊池幸代(宮守町宮守)、菊池讓(松崎町)、梶原エミ子(同)
- ★SL銀河グッズ 菊池健(東館町)、菊池匠翔(附馬牛町)、尾形實(上郷町)、稲垣貞男(松崎町)、佐藤凜(同)
- ★国体応援グッズ 菊池孝子(青笹町)、菊池順子(宮守町宮守)、阿部さなえ(同)、小山剛(早瀬町)、菊池猛(上郷町)
- ★清養園保養センター入浴券 千葉文子(宮守町達首部)、多田信子(同)、菊池大貴(土淵町)、太田清子(大工町)、菊池美津子(東館町)、菊池穂乃香(綾織町)、菊池興洋(小友町)、似田貝三男(土淵町)、海上ノリ(穀町)、箱石千恵子(下組町)

日本PTA全国協議会長表彰

=優良PTA表彰=



遠野中PTA

(熊谷義弘会長、会員400人)

(公社)日本PTA全国協議会会長表彰に市内の3中学を代表し遠野中PTAが受賞しました。各校のPTAは、中学校再編後も学校や地域と連携し街頭補導など子どもたちの健全育成活動に取り組むとともに、伝統芸能の継承など地域に根差した活動を展開。生徒が健やかな学校生活を送れる環境づくりに尽力したことが評価されました。

防衛大臣表彰

=防衛功労=

畑山 忠 さん

(59歳、上組町)



昭和49年3月海上自衛隊員として旧防衛庁に入庁。昭和58年からは海上予備自衛官(※)として30年以上にわたり国民の命と平和な暮らしを守ってきました。現在もなお現役で活躍し、海曹長としての要職を担っています。畑山さんは「人命救助の最前線に立つ者として、使命感を持ち続け定年までやり遂げたい」と決意しました。

※自営業などの本業を持ちながら訓練し、有事の際に出動する隊員のこと

スポーツ

※敬称略

- ◆第19回県トラック競技記録会花巻大会(11月15日、花巻市) ※入賞者のみ
- 男子 ▽中学3000m 4位 及川雄志(遠野中3) 9分09秒15
- 位 川池泰(同3) 9分14秒86
- 女子 ▽中学3000m 2位 小田中亜美(遠野中3) 10分23秒88
- 3位 及川誌月(同2) 10分44秒70
- ◆第23回いわぬまエアポトマロン大会(12月7日、宮城県岩沼市) ※市内入賞者のみ
- ▽中学男子13・30分 1位 加藤希(遠野中3) 9分28秒
- ◆市長杯争奪第13回少年少女空手道選手権大会(12月21日、総合福祉センター) ※市内入賞者のみ。()は所属スポ少
- 【形個人】
- 男子 ▽小学1・2年 1位 守口和希(遠野)、2位 宮澤涼空(遠野)、3位 鈴木優哉(遠野) ▽小学3・4年 1位 松田郷佑(遠野)、2位 宮澤圭汰(上郷)、3位 菊池快(宮守)・小野寺汰月(遠野) ▽小学5・6年 2位 小田島史門(上郷) ▽中学 2位 菊池寛(遠野)、3位 浅沼壮真(遠野)
- ▽小学1・2年 1位 高橋わかば(遠野)

- 橋わかば(遠野)、2位 藤原真結(宮守) ▽小学3・4年 2位 菅原美姫(遠野)
- 【組手個人】
- 男子 ▽就学前 1位 菅原賢太(遠野)、2位 高橋蔵之介(遠野) ▽小学2年 1位 守口和希(遠野)、2位 菊池城太郎(遠野)、3位 宮澤涼空(遠野) ▽小学3年 1位 松田郷佑(遠野)、2位 菊池恭護(上郷)、3位 駒込伸欣(上郷)・宮澤蒼(遠野) ▽小学4年 1位 宮澤圭汰(上郷)、2位 菅原陸矢(遠野)、3位 守口佳希(遠野)・菊池涼月(遠野) ▽小学5年 1位 松山怜生(宮守) ▽小学6年 1位 小田島史門(上郷)、3位 多田悠馬(上郷)・菊池尚汰郎(上郷) ▽中学 1位 菊池弥寛(遠野)、2位 浅沼壮真(遠野)
- 女子 ▽就学前 1位 斎藤瑠可(宮守)、2位 工藤心晴(上郷)、3位 櫻井莉乃(上郷) ▽小学1年 1位 菊池琉依(上郷) ▽小学2年 1位 高橋わかば(遠野)、2位 藤原真結(宮守) ▽小学3・4年 2位 菅原美姫(遠野) ▽小学6年 1位 長山美空(遠野)、2位 宮澤花敵(上郷) ▽中学 1位 多田菜(上郷)、3位 多田紀香(上郷)
- 【団体組手】
- ▽小学男女 1位 上郷Aチーム、2位 遠野Bチーム、3位 遠野Aチーム 上郷Bチーム ▽中学男子

- 1位 遠野チーム ▽中学女子 1位 上郷チーム
- 【防具付】
- 男子 ▽小学2年 1位 守口和希(遠野)、2位 宮澤涼空(遠野)、3位 鈴木優哉(遠野)・斎藤快(宮守) ▽小学3年 1位 松田郷佑(遠野)、2位 照井鷹斗(宮守)、3位 菅原真生(宮守)・駒込伸欣(上郷) ▽小学4年 1位 菊池快(宮守)、2位 菊池涼月(遠野)、3位 小野寺汰月(遠野)・守口佳希(遠野) ▽小学5・6年 1位 菊池俊(宮守)、2位 松山怜生(宮守)、3位 菊池尚太郎(遠野)・多田悠馬(上郷) ▽中学 1位 菊池弥寛(遠野)、2位 浅沼壮真(遠野)
- 女子 ▽小学2・3年 1位 高橋わかば(遠野)、2位 菅原美姫(遠野)、3位 藤原真結(宮守)

文化活動

※敬称略

- ◆第13回イー歯トップ笑顔の写真コンテスト(県歯科医師会主催) ※市内入賞者のみ
- ▽学生部門 1席 菊池舞雪(遠野緑峰高2)
- ◆第10回高校生フォトコンテスト(岩手日報社主催、応募総数114点)
- 1席 菊池舞雪(遠野緑峰高2)
- 3席 金野千晶(同2)

おわびとご報告

(派遣職員による大槌町定住促進住宅使用料等の不適切事務処理について)

大槌町に派遣していた本市の職員が、大槌町定住促進住宅使用料等12,076,000円を自宅に持ち帰り、不適切な管理により152万円の不明金(派遣職員が平成26年10月下旬に全額を大槌町に納入済み)を発生させた事案について、平成26年12月、市議会全員協議会やマスコミ等を通じて公表させていただきました。

今回の事案は、復興に向けて懸命に取り組んでいる大槌町民をはじめ、多くの関係者並びに市民の皆さまの信頼を裏切る行為であり、大変申し訳なく心からおわび申し上げます。

派遣職員の行為は、公務員としての適格性を著しく欠くものであり、その責任は極めて重いことから、当該派遣職員及び管理監督の職員を以下のとおり処分しました

(平成26年12月11日付)。また、職員を派遣した遠野市の責任を明確にしなければならぬと判断し、市長及び副市長の給料月額を減額することにしました。

今後は、信頼回復に向け、職員一人ひとりそれぞれの職務に誠心誠意努めてまいります。

市民の皆さまのご理解と、今後のさらなるご協力を伏してお願い申し上げます。おわびとご報告にかえさせていただきます。

【処分の内容】

- 主任級 男性 37歳 懲戒免職
- 部長級 男性 57歳 減給(1/10 1カ月)
- 市長および副市長 給料月額の減額(1/10 1カ月)

総合カレンダー Calendar 1月▷2月

◆各種健診・予防接種・健康相談・各種教室

場 遠野健康福祉の里、宮守健康管理センター、ねっと・ゆりかご
問 市健康福祉の里保健医療課(☎62-5111内線12)または宮守総合支所地域振興課(☎67-2111)

◆ごみ収集日

問 市環境課(☎62-2111内線321)または宮守総合支所地域振興課(☎67-2111)
※遠野町①=遠野町12区・13区、松崎町4～8区/遠野町②=遠野町1区・3区・5～7区(石倉除く)・14区/遠野町③=遠野町2区・4区・石倉・8～11区・15区/宮守町第4区①=相の山・欄場・沢田1班・駅前・東洋レンズ岩手工場脇/宮守町第4区②=才の神・沢田2班・吉金・赤沢川

●行政相談

場 市民センター、宮守総合支所
問 市経営企画部
(☎0198-62-2111内線233)

●心配ごと相談

場 総合福祉センター、宮守総合支所 ※弁護士無料相談日は併
問 遠野市社会福祉協議会
(☎0198-62-8459)

●弁護士無料法律相談、多重債務者弁護士無料相談(いずれも予約)

場 市民センター
問 消費生活相談窓口
(☎0198-62-6318)

●消費者救済資金融資相談(予約制)

場 市民センター
問 県消費者信用生活協同組合金石相談センター(☎0193-23-2227)

●傾聴サロン 場 ちょボラ

問 市健康福祉の里福祉課
(☎0198-62-5111内線18)

●人権相談 場 市民センター、宮守総合支所

●登記相談会 場 とびあ庁舎
問 盛岡地方方法務局花巻支局
(☎0198-24-8311)

●花巻年金事務所出張相談(予約制)

場 まちおこしセンター
問 花巻年金事務所
(☎0198-23-3351)

●釜石市営プール利用送迎バス

問 遠野施設管理サービス
(☎0198-63-1144)

日	月	火	水	木	金	土
日付	医科	歯科				
1月11日(日)	中央診療所 (☎62-2277)	遠野歯科クリニック (☎62-2101)				
12日(月・祝)	菊池俊彦クリニック (☎62-8600)					
18日(日)	千葉医院 (☎62-4039)	ながね歯科医院 (☎62-6454)				
25日(日)	時田医院 (☎62-2147)	佐藤歯科医院 (☎62-0303)				
2月1日(日)	とおの宮本眼科 (☎62-2035)	打越歯科医院 (☎60-1010)				
◎遠野病院(☎62-2222)は、救急指定病院。救急患者に限り診療します。						

休日当番医

11



★成人式はたちのつどい(13時～、市民センター)
★市消防出初式(8時半～、遠野小学校庭ほか、詳細はP22へ)

18 ☆とおの家族の日

25



★遠野郷神楽共演会(10時～、水光園芸能館、詳細はP22へ)

2月1

12 ☆成人の日



◎移動献血車「まごころ号」運行日 ※場所・時間は別表参照

★遠野健康福祉の里20周年感謝祭(10時～、遠野健康福祉の里)

■紙類・プラ製容器包装/遠野町③、綾織町、宮守町達首部

19 ☆食育の日

■ペットボトル・缶(飲料用)/遠野町③、綾織町、宮守町達首部

26

■びん・プラ製容器包装/遠野町③、綾織町、宮守町達首部

2

◎市税等納期限
・国民健康保険税(第7期)
・後期高齢者医療保険料(第7期)
■もえないごみ・粗大ごみ/遠野町③、綾織町

13

◆2歳児(H25.1月生)・3歳児(H24.1月生)歯科相談 里
■紙類・プラ製容器包装/小友町、松崎町第1～3区、宮守町宮守(宮守第5区大平除く)
●人権相談 市 10:00～

20

◆予防接種(三種混合、四種混合、ヒブ、肺炎球菌) 里 12:40～
■ペットボトル・缶(飲料用)/小友町、松崎町第1～3区、宮守町宮守(宮守第5区大平除く)
●傾聴サロン 市 10:00～

27

◆予防接種(三種混合、四種混合、ヒブ、肺炎球菌) 里 12:40～
◆妊婦教室② ね 13:30～
■びん・プラ製容器包装/小友町、松崎町第1～3区、宮守町宮守(宮守第5区大平除く)

3

◆予防接種(三種混合、四種混合、ヒブ、肺炎球菌) 里 12:40～
◆妊婦教室① ね 13:30～
■もえないごみ・粗大ごみ/小友町、松崎町第1～3区
●傾聴サロン 市 10:00～

7

◆3～4カ月児健診(H26.9月生) 里 13:00～
■もえないごみ・粗大ごみ/遠野町②、青笹町
●心配ごと相談 市 10:00～

14

◆6～7カ月児健診(H26.6月生)、BCG予防接種 里 13:00～
■紙類・プラ製容器包装/遠野町②、青笹町、宮守町鱒沢(宮守第5区大平含む)
●多重債務者弁護士無料相談 市 10:00～
●登記相談会 市 10:30～

21

◆1歳6カ月児健診(H25.7月生) 里 13:00～、1歳児健康相談(H26.1月生) 里 9:30～
■ペットボトル・缶(飲料用)/遠野町②、青笹町、宮守町鱒沢(宮守第5区大平含む)
●行政相談 市 10:00～
●心配ごと相談 市 10:00～

28

◎移動献血車「まごころ号」運行日
◆3歳6カ月児健診(H23.7月生) 里 13:00～
◆育児相談(乳幼児) 里 9:30～
■びん・プラ製容器包装/遠野町②、青笹町、宮守町鱒沢(宮守第5区大平含む)
●消費者救済資金融資相談 市 13:00～
●登記相談会 市 10:30～

4

◆3～4カ月児健診(H26.10月生) 里 13:00～
■もえないごみ・粗大ごみ/遠野町②、青笹町
●心配ごと相談 市 10:00～

8

■紙類・プラ製容器包装/土淵町、上郷町
●花巻年金事務所出張相談 市 10:30～
●弁護士無料法律相談 市 10:00～
●行政相談 市 10:00～

15

■ペットボトル・缶(飲料用)/土淵町、上郷町

22

■びん・プラ製容器包装/土淵町、上郷町

29

●弁護士無料法律相談 市 10:00～

移動献血車

移動献血車	◎1月12日(月) 全血献血		◎1月28日(水) 全血献血	
	時間	場所	時間	場所
	10:00～12:00	遠野健康福祉の里	9:30～11:30	ショッピングセンターとびあ
13:30～15:30	13:00～14:00		遠野長寿の郷	
		15:00～16:30	遠野健康福祉の里	

◎市福祉課地域福祉係(☎62-5111内線19)

5

■もえないごみ・粗大ごみ/土淵町、上郷町、宮守町宮守第4区②・5区(笠平・雪谷沢・関谷・大平)・7区、宮守町鱒沢
●花巻年金事務所出張相談 市 10:30～
●弁護士無料法律相談 市 10:00～

9

◆育児相談(乳幼児) 市 9:30～
◆日本脳炎予防接種 里 12:40～
■紙類・プラ製容器包装/遠野町①、附馬牛町

16

◆日本脳炎予防接種 里 12:40～
■ペットボトル・缶(飲料用)/遠野町①、附馬牛町
●人権相談 市 10:00～
●心配ごと相談 市 10:00～

23

■びん・プラ製容器包装/遠野町①、附馬牛町

30

●弁護士無料法律相談 市 10:00～

10

★釜石市営プール利用送迎バス運行日

17



★地域で子どもを育てる活動発表会(9時20分～、あえりあ遠野交流ホール、詳細はP18へ)
★釜石市営プール利用送迎バス運行日

24



★遠野どべっこ祭り(24・25日、11時半～、遠野ふるさと村)

★釜石市営プール利用送迎バス運行日

31

★釜石市営プール利用送迎バス運行日

7

◆育児相談(乳幼児) 市 9:30～
■もえないごみ・粗大ごみ/遠野町①、附馬牛町、宮守町宮守1～3区・4区①・5区(笠平・雪谷沢・関谷・大平除く)・6区、宮守町達首部
●心配ごと相談 市 10:00～

★釜石市営プール利用送迎バス運行日

国体に向けた取り組みなどを紹介するコーナー。その名も

我ら、国体応援団!

遠野らしいおもてなしとは?

11月28日、希望郷いわて国体遠野市実行委員会の総務企画専門委員会を初開催しました。同委員会は観光、福祉、産業、教育など各種機関・団体の関係者らで組織され、国体へ向けた広報や市民運動のあり方、国体を活用した観光振興などを話し合います。

同日は、(一社)遠野市観光協会の運萬勇専務理事を委員長に選任したほか、市民運動推進基本計画などを審議しました。運萬委員長は「遠野らしくもてなす体制づくりに努め、国体をきっかけに遠野ファンを増やす活動を企画したい」と抱負を語りました。

◎問い合わせ 国体開催推進室(☎62-2111内線840202)

放射性物質濃度などの測定結果

放射性物質を含む牧草の本焼却に伴う各種測定結果

■測定結果(11月21日～12月17日) 焼却牧草・主灰・飛灰の濃度は「国の埋設安全処理基準値8,000Bq(ベクレル)/kg」と「市独自の焼却停止基準値6,400Bq/kg」を、放流水は「国の管理基準値1」をそれぞれ下回りました。また、清養園付近(綾織町)と一般廃棄物最終処分場(宮守町宮守)の空間放射線量は、焼却停止基準(国の基準)「地表から50^{センチ}地点で0.23 μ Sv(マイクロシーベルト)/時」を下回りました

	測定値	
	最大値	最小値
焼却牧草	844 Bq/kg	6 Bq/kg
主灰	35 Bq/kg	15 Bq/kg
飛灰	147 Bq/kg	60 Bq/kg
放流水	0.077	0.049
清養園付近(綾織町の9カ所)	0.06 μ Sv/時	0.03 μ Sv/時
一般廃棄物最終処分場周辺(宮守町宮守)	0.04 μ Sv/時	0.02 μ Sv/時

※測定結果の詳細は市ホームページに掲載しています▶<http://www.city.tono.iwate.jp>

◎問い合わせ 市放射線影響対策本部(☎62-2111内線146)

農作物などの放射性物質濃度測定結果

■調査内容 県・市が行うサンプル調査と、市の測定検査サービスでの調査を基にしています
■測定結果(11月21日～12月17日) 全品目が、国が定める安全基準値(一般食品 \geq 100Bq/kg 牛乳 \geq 50Bq/kg)を下回りました
■測定品目 \triangleright 原乳(市内) \triangleright 肉牛(市内) \triangleright ダイズ(土淵・青笹町)
■出荷制限品目(11月30日現在) 市内 \triangleright 原木シイタケ、野生キノコ類(全種類)、コシアブラ 県内全域 \triangleright 野生鳥獣肉(クマ、シカ、ヤマドリ)

市内11小学校校庭の空間放射線量測定結果

■測定日 12月15日～19日までの間で1日
■測定結果 国の定めた除染基準「空間線量が1時間あたり0.23 μ Sv(マイクロシーベルト)」を下回りました

測定場所	測定値(地表1 ^{メートル})	
	最大値	最小値
市内11小学校	0.06 μ Sv/時	0.04 μ Sv/時

遠野市

本田敏秋

「将来を担う子どものために」ということを忘れず、今、生かせる大人が自覚と責任を持ち、そして義務をしっかりと果たさなければなりません。子どもの無限の可能性を引き出す環境づくりを、私自身が先頭に立って進めていく決意を新たにしております。

市長ひとこと 大人の都合?

あけましておめでとうございます。新年を迎え気持ちも新たに、市民の皆さまと課題を共有しながら、本年も挑戦する気概を忘れず市政に取り組んでまいります。昨年は遠野のわらすこ達の活躍が光る一年でした。子どもの歓喜が遠野の里に響き渡り、多くの元気をもらいました。また、「やればできる」ということを、子ども達の頑張る姿から、私達大人こそ学んだように感じております。「子育てするなら遠野」をスローガンに、子育て環境の充実を図るプロジェクトに取り組みしました。しかし、残念ながら「大人の都合」で前に進むことができませんでした。



今後、国体へ向けた企画を議論します

2016 希望郷 いわて国体

遠野市は、少年サッカー競技の開催地です。開催まであと630日。

遠野遺産

Tono Heritage

第75回 綾織愛宕神社

遠野遺産認定第108号 有形遺産 2012年1月5日認定
推薦者 綾織第4区自治会



MEMO

住 綾織町上綾織36地割12番
通 J R二日町駅から車で5分
調 綾織地区センター(☎62-2838)



江戸時代の中頃、この地域では火災が多かったため地元住民が見張り所を設置。その場所に瀬織津姫の神を祭ったことが愛宕神社の始まりと言われています。

その昔、地元の百姓が夢の中でこの神社の神霊を見た際、家のそ

ばで火事が起きていることを知り、命が助かったという。以来、住民はこの神社を「火伏の神」としてあがめ、百段にもおよぶ石段や神楽殿を建立し敬ってきました。

現在も住民が石の鳥居を奉納するなど、強い信仰が続いています。

図書館博物館だより

☎0198-62-2340

Library & Museum information

おすすめ本 Book Review



一般 『鳩の撃退法 上・下』
佐藤 正午 著
(小学館)

かつて売れっ子作家だった主人公は、ひょんなことから大金を手にしてしまう。転がりこんだ大金に喜んだのもつかの間、それが偽札だと判明。偽札に隠された衝撃の事実とは。



一般 『あたたため美容部 温活レシピ』
川島 朗 著(主婦友の会)

「冷えは万病のもと」。冷えの体質別の解説や改善方法を紹介します。体を温める習慣と体中に熱を届ける温活レシピで、寒い冬を乗り越えましょう。冷え症で悩んでいる人におすすめ。



こども 『しんかんせんでビューン』
早坂 優子 編
(視覚デザイン研究)

「おじいちゃん。おばあちゃん。またくるね」。けんたくんは一人です。しんかんせんに乗ってお家に帰ります。せきにはたくさんのお客さんがいてどきどき。ちゃんとお家に帰れるかな?



中高生 『中学生・高校生のための手帳の使い方』
(日本エネルギー協会管理センター)

現在、16万人以上の中高生が活用している手帳。勉強や遊びの計画を効率良く管理できる「見える化」のコツなど新しい手帳の使い方がぎゅー。自分に合った活用法を見つけてみませんか。

イベント Ivent

- ◆図書館
 - 「地球にやさしい暮らしの本展」
エコや環境問題に関する本150点展示します
▷期間 1月14日(水)～2月15日(日)
 - 子ども映画会
『雪ダルマンの冬道交通安全』
▷日時 1月10日(土)、11時～
 - 読み聞かせの広場
▷日時 1月25日(日)、11時～

◆寄贈者(敬称略)

- ▷図書=菊池健
- ◆移動図書館
 - ▷13日=宮守町宮守・達首部▷14日=土淵町▷15日=綾織町▷21日=松崎町・鶯崎町▷22日=上郷町▷23日=希望の郷絆・あんべ駐車場・雇用促進住宅・岩手アパレル・松崎地区センター・鱒沢児童クラブ・(有)宮守生コン▷27日=青笹町▷2月3日=小友町・宮守町鱒沢▷2月4日=遠野西中学校・みやもり荘・やまゆりの里・高館の園▷2月5日=遠野コロニー・吉祥園・石上の園・しらいし屋・達首部児童クラブ▷2月6日=附馬牛町 ※移動図書館の運行表は、市ホームページに掲載しているほか、各地区センターに備え付けています
- ◆休館日
 - ▷図書館・宮守ゆうYOUソフト館=1月12・19・26・31、2月2日
 - ▷博物館=1月19・26、28～31日、2月2日



冬を楽しもう!

1/11(日)、9時~

「風の丘まで歩いて
こびるウオーク」参加者募集

民話のまち遠野ウオーキング協会は、松崎地区センターと道の駅「遠野風の丘」を往復するウオーキング(11km)を開催します。遠野風の丘では、こびる(軽食)を味わいます。ぜひ、ご参加ください。

- 集合場所 松崎地区センター
- 参加料 300円(保険料など)※軽食代は各自
- 持ち物 保険証、間食、防寒着
- 問い合わせ 民話のまち遠野ウオーキング協会事務局(☎62-5212)

2/7(土)、8時~

「市民スキー大会」開催!

小学生から一般まで、それぞれの部門で競います。練習の成果を発揮してみませんか?ぜひ、ご参加ください。

- 時間 受付/8時~ 開会/8時45分~
- 場所 赤羽根スキー場
- 種目 回転、大回転
- 種別 ①小学生の部(男女別=低学年、中学年、高学年) ②中学生の部(男女別) ③一般の部(男子=39歳以下、40歳以上/女子=高校生以上)
- 注意事項 安全のため、選手はヘルメットか帽子を着用してください。着用しない場合は失格になります。
- 申込締切 1月31日(出)まで
- 問い合わせ 市生涯学習スポーツ課(☎62-4413内線273)



冬こそ歩いて、健康づくり!

とすぽ大学祭&本校プログラム開催!

健康づくり大学「とすぽ」では、大学祭と本校プログラムを開催します。自分のペースでできる運動が盛りだくさん!楽しみながら健康な体を作りましょう!

☑とすぽ大学祭
心も体もホット!
スポーツの集い▶▶ 2月8日(日)
10時~

インストラクターによる指導のもと、2つの運動を実践!簡単な運動や体操など、運動が苦手な人でも楽しく体を動かせます

★スローエアロビック

内容 ゆっくりとした音楽に合わせて体を動かし、毎日の生活に無理なく取り入れられる運動

★ロコモ体操

内容 柔軟・バランス・筋力を高める体操

- 場所 市総合福祉センター体育館
- 定員 200人
- 参加料 200円(保険料込み)
- 申込方法 電話で申し込みください
- 持ち物 上履き、タオルなど



☑とすぽ本校プログラム
冬の健康運動教室
参加者募集▶▶ 1月14日(水)~

1 エンジョイ! トレーニング教室(全10回)

内容 ストレッチやマシンを使ったトレーニングなど
日時 1月19日~3月23日の月曜日、13時半~15時
定員 30人 参加料 3,000円(保険料は別途。任意加入)

2 パワフルエクササイズ(全8回)

内容 ステップ台を使ったエクササイズ、ストレッチなど
日時 1月19日~3月9日の月曜日、19時~20時半
定員 30人 参加料 2,400円(保険料は別途。任意加入)

3 わくわくフィットネス(全10回)

内容 音楽に合わせたリズム体操やストレッチなど
日時 1月14日~3月18日の水曜日、13時半~15時
定員 30人 参加料 3,000円(保険料は別途。任意加入)

- 申込方法 市民体育館トレーニング室(遠野市役所本庁舎東館)に直接お越しのうえ、参加申込書に記入・提出してください
- 注意 遠野市民体育館が改修工事のため利用できません。実施場所は遠野市役所本庁舎東館などで行います

■問い合わせ とすぽ大学祭...市生涯学習スポーツ課(☎62-4413内線273)
とすぽ本校プログラム...遠野施設管理サービス(☎63-1144)

News from SeiYo-en skating rink

清養園スケート場営業中!

2月11日(水・祝日)まで営業

- ※天候、氷の状態により閉場する場合があります
- 時間 10時~18時
- 入場料・貸靴料(それぞれ) 小中学生220円/大人320円
- ※土曜日は小中学生の入場料が無料です
- スケート教室 毎週土曜日、10時半~正午
- その他 ①市民センター前と日影橋に、滑走可能を青、不可を赤の旗で表示します ②有料のスケート入場券で保養センターの入浴も利用できます



■問い合わせ 清養園保養センター(☎0198-62-2878)

氷上まつり開催



スケート競技や抽選会などのイベントを開催します。ぜひ、お越しください!

- 日時 2月8日(日)、9時~
- 特典 入場料・貸靴料は無料

遠野の歴史・文化に触れてみませんか?

1/17(土)、13時半~

遠野の歴史や風土を学ぶ
「遠野学会」を開催します

遠野の歴史や風土などをさまざまな視点で学べる「遠野学会」を開催します。市内の高校生の研究や農業関係者などによる発表があります。

- ※参加無料
- 場所 市立図書館
- 定員 70人
- 申込方法 前日までに電話申し込み
- 問い合わせ 市調査研究課(☎60-2800)

地域で子どもを育てよう!



1/17(土)、9時20分~

地域で子どもを育てる
活動発表会

地域で子どもを育てるさまざまな取り組みの発表やパネルディスカッションなどが行われます。ぜひ、お越しください。※入場無料

- 場所 あえりあ遠野交流ホール
- 問い合わせ 市生涯学習スポーツ課(☎62-4413内線277)

地域活動専門員日誌

ピザ釜完成！ クリスマスを楽しもう



手作りピザの完成を祝う子どもたち

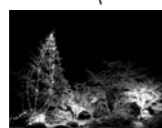

小友地区センター
小笠原俊裕さん

地域の地域おこしグループ「ゆめまち会」は11月30日、自作したピザ釜のオープンイベントを行いました。小友児童クラブの子どもや市内の若者など30人が参加。手作りピザを囲んでのパーティーや、クリスマスリース作りなどを行い、一足早いクリスマスを楽しみました。また、小友農村公園にイルミネーションも飾り付け、小友の夜を彩りました。

みらい創りカレッジ通信

パワーアップ工事中！

遠野みらい創りカレッジでは現在、参加者がより快適に各種講座やイベントに参加できるよう、改修工事を行っています。休憩スペースの増設やトイレの水洗化などを実施し、2月までに工事を終了する予定です。

たくさんの方にみらい創りカレッジに参加頂けるよう、環境の整備やカリキュラムの充実を図ってまいりますので、本年もよろしくお祈りします！

さらにパワーアップ



合唱隊 → 明るく元気な歌声を会場に響かせました



バレエ ↑ 多彩に舞う生徒たち

華麗な歌と舞が今年も！

合唱とバレエの発表会開催

遠野少年少女合唱隊第25回発表会は11月15日、あえりあ遠野中ホールで、市民センターバレエスタジオによる第37回発表会は11月23日、市民センターでそれぞれ行われました。合唱発表会では、5歳から中学生までの16人の隊員がわらべうたやアニメソングなど28曲を発表。訪れた120人はその澄み切った美しい歌声とハーモニーに酔いしれました。バレエ発表会では、36人の団員がフランスで作られたバレエの有名作品「パキータ」など17作品を堂々と披露。訪れた500人は同生徒の優雅な舞と息の合った華麗な演技に魅了されました。



- 1_ 日頃の練習の成果を堂々と発表する山合獅子踊り(小友町)の演者たち
- 2_ 外山神楽(小友町)
- 3_ 氷口御祝(小友町)
- 4_ 中斉百姓踊り(宮守町)



郷土の魅力を伝え続ける

郷土芸能共演会開催

第5回遠野市郷土芸能共演会(市郷土芸能協議会主催)は11月30日、みやもりホールで開催されました。伝承活動の推進を目的に行われるこの催しには、市内8団体から150人が出演し、日頃の継承活動の成果を披露。市内外から訪れた200人は、しし踊りや神楽などの郷土芸能を堪能しました。ステージで次々と多彩な演目が繰り広げられると、会場からは大きな拍手が送られました。佐々木國允会長は「郷土芸能は知識だけではなく創造力を育むことができる。これからも伝承活動のさらなる発展のために、郷土芸能の魅力を発信し続けたい」と力強く意気込みました。

全国レベルの演舞を披露

遠野一輪車クラブ発表会

遠野一輪車クラブスポーツ少年団による発表会「一輪車の風」は12月7日、市民センター大ホールで開催されました。

同少年団は今年度、一輪車競技の全国大会で個人・団体4部門で入賞するなど大活躍。発表会では、各種大会で披露した演目などをソロ、ペア、グループに分かれ堂々と披露しました。スピンやコンビネーション技などが華麗に決まると、観客席からは盛大な拍手が送られました。リーダーの脇山夏奈さんと菊池悠季さん(いずれも遠野高2)は、「活動をしてくれる家族や地域の人に感謝を込めて舞台に臨みました。全国の頂点をめざし、今後も笑顔と勢いのある遠野らしい演技に磨きをかけていきたいです」と抱負を語りました。



1・2・3_ ソロ・ペア・グループで全国トップレベルの華麗な演舞を披露する団員 4_ 一輪車を始めて間もない子どもも元気に参加 5_ 2014 さわやか全日本一輪車競技大会で準優勝に輝いたサルトによる群舞は圧巻でした



困ったシカには広域で！

シカ被害対策検討会開催

二ホンシカによる被害の対応策を広域で探るシカ被害対策検討会(県南広域振興局主催)は12月2日、あえりあ遠野で初開催されました。同検討会には、本市と県南・沿岸の両広域振興局の担当者ら30人が参加。被害の現状や対策などについて意見交換を行いました。さらに、市は対策強化案として、人と予算を集約した広域体制の構築や捕獲したシカを処分する焼却炉の整備、シカの行動特性を研究した捕獲対策案を提言。鈴木茂県南広域振興局農政部長は「広域連携の第一歩として協力体制を築き、さらなる効果的な対策を探っていきたい」と理解を示しました。



被害の現状と対策について検討する参加者

旧菊池家住宅の修理完了

伝承園で祝賀イベント開催

土淵町の伝承園内にある、国の重要文化財・旧菊池家住宅の茅葺き屋根修理工事の完了を祝うイベント(遠野ふるさと公社主催)は12月7日、同所で行われました。

市関係者や伝承園の職員、地域住民ら100人が参加。工事後の安全と千客万来を祈る神事やテープカット、餅まきなどが行われ、参加者は同住宅を活用した観光振興と地域活性化に期待を寄せました。茅葺き屋根の腐食が進んでいたことから、平成26年7月、36年ぶりとなる全面葺き替え工事に着手。総事業費は約4300万円で、(有)菊栄工務店(菊池榮喜代表取締役社長)などが修理を手掛けました。



修理が完了し、輝きが増した旧菊池家住宅前での餅まき

お知らせ

国民年金保険料の納付は口座振替が便利です

口座振替を利用すると、金融機関などに行く手間を省き、納め忘れの防止につながります。また、早割・前納制度を利用すれば、保険料も割引されます。詳しくは問い合わせ下さい。

■早割・前納の割引額 早割▷月々50円 前納▷6カ月前納…1,040円、1年前納…3,840円 2年前納…14,800円 ※前納の割引額は平成26年度実績です

■前納の申込締切 毎年2月末
■必要書類 年金手帳、通帳、金融機関の届出印
■問い合わせ 市市民課(☎62-2111内線261)

農林業センサス調査へのご理解とご協力を！

5年に1度、全国一斉に農林業や農山村の実態を調べる「農林業センサス」が行われます。今月中旬から、該当となる農家や林家、会社や農業法人法人などに統計調査員が訪問しますので、ご理解とご協力をお願いします。

■問い合わせ 市企画・秘書広報担当(☎62-2111内線234)

グリーン税制により自動車税重課割合を変更

平成26年度の税制改正により、

新車新規登録から▷13年経過したガソリン車▷11年経過したディーゼル車一の重課割合が、現行の10%増からおおむね15%増になりました。詳しくは、県のホームページ(<http://www.pref.iwate.jp/>)をご覧ください。

■問い合わせ 県南広域振興局県税部花巻県税センター(☎0198-22-4912)

調理師の人は業務従事者届の提出を忘れずに

調理師は、2年ごとに業務従事者届が義務付けられています。

■対象 ▷病院、事業所、社会福祉施設、など多人数に飲食物を調理・提供する施設▷飲食店、食品販売店一などで働いている人

■提出方法 平成26年12月31日現在の状況を所定の用紙に記入し、1月15日(木)までに保健所に提出

■問い合わせ 県中部保健所(☎0198-22-2331)

お子さまの進学を支援する「国の教育ローン」

国の教育ローンは、高校や大学などの入学時や在学中にかかる費用の融資を固定金利で利用できます。利用には要件があります。

■融資限度額 子ども一人につき350万円

■利率 年2.35%(平成26年9月現在)

■問い合わせ 日本政策金融公庫「国の教育ローン」コールセンター(☎0570-008656)

事業用資産は申告対象 忘れずに申告ください

固定資産税は、土地・家屋のほか、償却資産(会社や個人で事業を営む人が、その事業に利用できる機械や器具、備品などの資産)も課税対象で、本年1月1日現在で所有している資産は申告が必要です。課税台帳に登録されている人には、昨年12月に申告案内を送付しております。新たに償却資産を取得した人や申告書が届かない人は、下記まで連絡ください。

■申告期限 2月2日(月)

■問い合わせ 市税務課(☎62-2111内線243)

盛岡地方裁判所(遠野) 宅地や建物などを競売

物件情報の詳細は、外部専門ホームページでも閲覧できます。

■閲覧期間 1月15日～2月24日(入札期間は2月17～24日)

■問い合わせ 盛岡地方裁判所遠野支部(☎62-2840 外部専門HPアドレス▷<http://bit.sikkou.jp/>)

特定(産業別)最低賃金改正。事業者は対応を

平成26年12月18日(木)から、岩手県の特定(産業別)最低賃金が改正されました。県内で働く自動車小売業など5産業の労働者に適用されます。対象の事業者は、賃金額改正の対応をお願いします。

■問い合わせ 県労働基準部賃金室(☎019-604-3008)

イベント

火消しの心意気を示す 市消防出初式の参観を

消防団員、婦人消防協力隊員、消防車両が分列行進などを行います。皆さんの参観と激励をお願いします。

■日時・内容 1月11日(日)、集合・観閲(遠野小校庭)▷8時半～ 分列行進(遠野小→新穀町→中央通り→市民センター)▷9時10分～ 表彰式(市民センター)▷10時～

■問い合わせ 遠野消防署(☎62-2111内線890112)

「なごみカフェ」で介護の悩みなど語り合おう

認知症や介護について、介護経験者に相談したり、同じ悩みを持つ仲間と自由に語り合ったりします。どなたでも参加できます。

■日時 1月13日・2月10日・3月10日(いずれも火曜日)、13時半～15時半

■場所 遠野市総合福祉センター

和室

■参加費 300円(お茶代など)
■問い合わせ なごみカフェ実行委員会事務局(グループホームとおの内)(☎60-1271)

市内の神楽団体が水光園芸館で共演会開催

市内の神楽団体が集結する「遠野郷神楽共演会」を開催します。日頃の継承活動の成果を、ぜひご覧ください。※入場無料

■日時 1月25日(日)、10時～
■場所 たかむろ水光園芸館
■問い合わせ 同実行委員会事務局佐々木(☎090-1933-7586)

「地元就職のための就職ガイダンス」開催！

■日時 1月15日(木)、13時～15時
■場所 あえりあ遠野交流ホール
■対象 新規学卒予定者およびその保護者、U・Iターン希望者、現在就職活動中の入

■持ち物 筆記用具、履歴書
■問い合わせ ハローワーク釜石(☎0193-23-8609)

ありがとうございました！

11月中に寄せられたご厚意を紹介
■市川喬子と中野邦楽合奏団有志様(東京都中野区)…東日本大震災の復興支援活動に役立ててほしいと42,830円が寄せられました。

■青笹町婦人会、交通安全母の会青笹支部、J A女性部青笹支部様…子育て支援事業に役立ててほしいと寄附金が寄せられました。

■東亜ディーケーケー株式会社(佐々木輝代表取締役社長、東京都新宿区)…市勢振興に役立ててほしいと、100万円が寄せられました。

■日本大学校友会神奈川県支部小田原桜門会会長 剣持岩夫様(神奈川県小田原市)…東日本大震災の復興支援活動に役立ててほしいと30万円が寄せられました。

■菊池典雄様(千葉県松戸市)…子育て支援に役立ててほしいと寄附金が寄せられました。

■塩谷弘毅様(兵庫県川西市)…ふるさとの伝統・伝承文化を育む事業に役立ててほしいと5,000円が寄せられました。

知って防ごう！ インフルエンザ！

冬はインフルエンザが流行しやすい時期。インフルエンザは、ときに重症化して命に関わることもあります。正しい予防方法を知り、早めの対策を実践しましょう。
◎問い合わせ 市保健医療課(☎62-5111内線20)

予防方法は？

- ①流行前の予防接種…予防接種は、発症の可能性を減らし、感染した場合の重症化を防いでくれます
- ②外出後の手洗い…流水や石けんを使い、流水で30秒以上流しましょう。アルコール消毒も効果的
- ③人ごみを避ける…流行する時期は、人ごみへの外出を控えましょう。外出する際はマスクの着用を！
- ④規則正しい生活習慣…十分な休養と栄養をとり、体力や抵抗力を高めましょう
- ⑤湿度を保つ…空気が乾燥すると、のどの防衛機能が低下するため、感染しやすくなります

こんな時は、早めに受診を！

インフルエンザは、風邪の症状に加え、突然の高熱、頭痛、関節痛、筋肉痛などの全身の症状が強くなるのが特徴です。疑わしい症状がある場合は、早目に医療機関を受診しましょう。

まずは、知ることから★

◀市の予防接種費用の助成期間は1月末までです。対象者は早目に接種しましょう！



ラストスパート!!
結果を出す明光の冬期講習
やればできる子 本気でできる子
YDKからHDKへ
本年度最後の募集です。

個別指導 遠野教室 ☎0198-60-1661
明光義塾 松崎町白岩10-15-21 <http://meikogijuku.jp/>

有料広告

遠野テレビ1月自主放送ガイド

★平成27年成人式はたちのつどい【生中継】
1月11日、14時～

★遠野一輪車クラブ演技発表会「一輪車の風」
1月24・25・31日、15時～、20時～

★テレビ広報とおの1月号
12月18～31日、▷月～金 20時～ ▷土・日 8時～

問い合わせ ▶▶▶ 遠野テレビ(☎63-1711)

お知らせ

Hot News

SL 銀河ナイトクルーズ



雪が降りしきる中、めがね橋を駆け抜けるSL銀河

「SL 銀河ナイトクルーズ」は12月6日、JR釜石線の「花巻-遠野間」で一夜限りの夜間運行を行いました。宮守町のめがね橋周辺には、SLファンや観光客ら1,200人が来場。ライトアップされためがね橋をSL 銀河がゆっくりと通過すると、訪れた人はその幻想的な世界にいざなわれました。写真愛好家の松村朋久さん(46)＝兵庫県＝「感動しました。夜のSLは格別ですね」と満足した様子でした。



地元の女性がカントリーダンスで乗客をお出迎えました

Info.

子育てするなら遠野！
わらすっこインフォ

Vol. 7

絵本を通じて親子の触れ合いを

市は、絵本を通じて親子が心を通わせるすばらしさを知ってもらうため、「ブックスタート事業」を行っています。1歳児健康相談の際に(★)、絵本2冊とトートバックなどのスタートキット(写真)を贈呈。キットには、図書館の利用案内や、赤ちゃん向けの絵本の紹介もついています。絵本の読み聞かせを通じて絆が深まり、親子で図書館へ遊びに行くきっかけになればと願っています。



←スタートキット



←図書館や宮守ゆう・YOUソフト館に、ぜひ親子で!

★1歳児健康相談に来れなかった親子には、地区の主任児童委員が贈呈しています。

問い合わせ
市立図書館
(☎62-2340)



一倉 誠さん 34歳
琴美さん 31歳
＝小友町＝

私たち、
結婚しました！
Marriage

わがやのアイドル

Child

はるな 陽奈ちゃん(H19. 8. 5生)Ⓞ
ゆうと 悠斗くん(H21. 9. 6生)Ⓞ
かのん 華夢ちゃん(H24. 5. 12生)Ⓞ



松崎町
及川貴也さん・佳代子さん
の長女・長男・二女

いつまでも仲良しでいてね!

★パパとママから一言

ともに歩んで半世紀 Forever

明るい笑顔で家族を支えてくれてありがとう
健康に気を付けて、孫の成長を見守っていきましょう

—結婚のときの思い出は？
(兼男)青年会活動で知り合いました。笑顔が絶えず、誰からも好かれるかわいらしい人でした。
(陽子)市内の映画館によく出掛けたものです。いつも楽しいデートプランを考えてくれる優しさにひかれ、結婚したいと思いました。
—五十年の思い出は？
(兼男)一家の大黒柱として仕事に励み、20代で家を建てたことです。新築の家に引っ越したときのうれしさは今でも忘れられません。
(陽子)二人の子どもに恵まれたことです。元気な産声を上げ生まれてきた時は、何とも言えない喜び

に包まれました。
—今の楽しみは？
(兼男)植木や盆栽を育てることで。立派に成長してほしいので、毎日の手入れは欠かせませんね。
(陽子)粘土工芸の「パンの花」作りです。製作するだけでなく、知り合った工芸仲間と作品を鑑賞し合うなど、交流も楽しんでいます。
—お互いに言いたいことは？
(兼男)明るい笑顔で家族を支えてくれてありがとう。これからも二人で仲よく暮らしていきましょう。
(陽子)一生懸命働いてくれてありがとう。健康に気を付けて孫の成長を見守っていきましょう。



山尾 兼男さん(76歳)
陽子さん(74歳)
＝松崎町＝

百年先まで残したい食育レシピ 第54回



Cook 紅白 柿なます

1人分の栄養価
・エネルギー 60kcal

●●作り方●● (7人分)

材料 ダイコン400g、ニンジン80g、干し柿3個、A(酢大さじ4、砂糖大さじ2、塩小さじ1/2)
①ダイコンとニンジンは皮をむい

て千切りにし、干し柿は5mmの幅に切る。
②ボールにダイコンとニンジンを入れて塩を振り、しんなりさせる。
③②に干し柿とAを入れて混ぜる。

青笹町食生活改善推進員の皆さんが作りました！
ひとこと…柿の甘さが味のアクセントになります。
作り置きできる簡単レシピです。

「たっちゃん」
「お母さん」

おめでた

11月30日まで届け出分()内は性別と保護者

遠野	藤井柚希(女)	(大輔)
	北湯口唯華(女)	(輝樹)
松崎	中村爽夷(男)	(貴範)
	小松大和(男)	(竜介)
土淵	薬師堂こころ(女)	(道治)
	角城華澄(女)	(学)
上郷	菊池駿天(男)	(琴美)
	奥寺晴真(男)	(晴輝)
宮守	阿部悠慎(男)	(洋介)

おくやみ

11月30日まで届け出分()内は年齢と行政区

遠野	大泉トモ	(71歳・12区)
	松本ミエ子	(88歳・11区)
	道又エミ子	(87歳・11区)
	舛谷光夫	(66歳・1区)
	井手實	(94歳・1区)
	菊池ワキ	(94歳・3区)
綾織	菊池ヤエ	(87歳・4区)
	菊池スミ	(89歳・2区)
小友	佐々木三雄	(85歳・1区)
	山崎サツキ	(93歳・3区)
	菊池光男	(87歳・1区)
	菊池源助	(86歳・1区)
	菊池孝子	(58歳・3区)
附馬牛	菊池爲市	(85歳・3区)
	菊池清	(73歳・5区)
	菊池美佐男	(83歳・6区)
	糠森孝	(85歳・1区)
松崎	伊藤クミコ	(79歳・6区)
土淵	山川武男	(82歳・8区)
	上澤正治	(78歳・6区)
青笹	藤原コヨ	(89歳・1区)
上郷	太田トクエ	(94歳・4区)
	新田良一	(81歳・1区)
宮守	多田初男	(72歳・宮6区)



旗揚げ会で意気込みを語るスタッフら

市 民手作りの舞台「遠野物語ファンタジー」。昭和51年3月の初公演以来、『遠野物語』などを題材に感動の舞台が繰り広げられ、厳しい遠野の冬に温もりを与え、春を呼ぶ舞台として親しまれてきました。また、市民劇の草分け的存在としても有名で、毎年県内外から多くのファンが訪れています。その伝統の舞台が、いよいよ40回の節目を迎えます。来年2月21・22日に行われる第

40回記念公演「でんでらばらばらだいす」は、土淵町の「でんでら野」がモチーフ。年老いて「でんでら野」に行くことになった主人公が、同じ境遇の年寄りと力を合わせて幸せを追い求める、笑いあり涙ありの感動作です。原作・脚本・演出は菅原伴耕さん（遠野物語ファンタジー制作委員長、宮守町宮守）が務め、スタッフ・キャスト総勢約350人が参加します。12月2日、あえりあ遠野で開かれた「旗揚げ会」を皮切りに、舞台準備は本格化。キャスト陣は学校や仕事を終えた後、市民センターに集まり稽古を重ねています。舞台道具や衣装、音響、照明など裏方の準備も着々と進んでいます。菅原さんは「年をとっても、元氣さえあればまだまだ活躍できる。そんなメッセージを込めて制作しています。スタッフ・キャストが一丸となって舞台づくりに励み、歴史ある舞台の節目を飾りたい」と意気込みを語りました。チケット好評発売中。お早目にどうぞ！



小道具チーフ
井手進之典さん
(附馬牛町)

たかが小道具、されど小道具。役者を引き立てるインパクトのある小道具で魅了します。



音楽監督
新田光志さん
(東館町)

今までにない、新しいイメージの音楽で、観客の皆さんを驚かせてみせますよ！



制作委員長
菅原伴耕さん
(宮守町宮守)

スタッフもキャストも観客も楽しめる、そんな舞台にしたいと思っています。



タケ役
越田友美さん
=遠野高1=

初舞台で緊張していますが、練習も本番も楽しみながら臨みたいと思っています。



長助役
浅沼英志さん
=遠野小3=

役の気持ちになりきり、大きな声で練習しています。本番は演技で観客を感動させたい。



衣装チーフ
菅原香さん
(青笹町)

演出や役者の皆さんのアイデアに、私の感性を加えた衣装作りに挑戦したいです。



音響チーフ
阿部光禪さん
(新町)

効果的な音響で、皆さんを舞台に引き込んでみせます。注目ならぬ注目を！

【主なキャスト】

奥寺 結菜 青笹保育園年長
及川 誌妃星 綾織小2年
浅沼 英志 遠野小3年
松田 修斗 遠野小4年
奥寺 創太 青笹小4年
中村 綺羅々 上郷小4年
浅沼 香緒 宮守小5年
小林 裕太郎 遠野小5年
浅沼 未希 遠野西中1年
越田 友美 遠野高校1年
鈴木 由佳理 釜石高校3年

菊池 徳博
田中 文人
細川 順子
工藤 康宏
市川 智樹
伊藤 弘美
山田 拓治
佐藤 芳夫
佐藤 芳子
細越澤 史子
清水 妙子
菊池 定邦

㈲菊良商店
医療法人社団敬和会
㈱栄組
遠野市役所
グリーンケア
アルバイト
会社員
農業
みやもり荘
ふるさと観光ガイド
主婦



稽古に励むキャスト陣。役づくりも着々

第40回記念公演は、 でんでら野が舞台の感動作！。

チケット発売中！ お早目に！



市民の舞台「遠野物語ファンタジー」

二幕十場 原作・脚本 菅原伴耕

【あらすじ】
長三郎は、とうにでんでら野に行く年齢を越えているが、息子の長蔵があらぬ夢を見て百姓に精を出さないため、山に行かないでいる。その長蔵の夢に付け込んだ役人のよからぬ企てにより、山に追いやられてしまふが、でんでら野はまるで別世界。老人たちは楽しく暮らしていた。しかし、長三郎がいなくなつた家はたびたび危機に陥り、それを救うため、でんでら野の老人たちは立ち上つた。

平成27年 2月 **21日(土)** | **22日(日)**

●開場：午後5時30分 ●開演：午後6時30分
●開場：午前9時30分 ●開演：午前10時30分
●開場：午後1時30分 ●開演：午後2時30分

遠野市民センター大ホール ●入場料／一般 1,300円 (当日1,500円) 高校生以下 600円 (当日800円)

●問合せ先：TEL0198-62-6191 (遠野物語ファンタジー事務所・内線242)
●主催：遠野物語ファンタジー制作委員会 ●共催：遠野市、遠野市教育委員会、(一財)遠野市教育文化振興財団
プレイガイド/とびあ、遠野風の丘、グランドインテリア、みやもりDmm1、道の駅みやもり、みやもりホール、各地区センター、遠野市民センター、遠野市教育文化振興財団

あえりあ
迎 春
物 結 語 婚
あえりあ遠野 プライダルサロン 0198-60-1703

有料広告

新年あけましておめでとうございます
本年も**株式会社石工務店**を宜しくお願い致します
新築 リフォーム 土地売買仲介
土地探しから新築・リフォームなど、家づくりに関することは何でもご相談ください。ご相談、お見積り無料です。ぜひ、お問い合わせください。本年も、“安くていい家づくり”をモットーに参ります。
遠野市早瀬町二丁目7番31号 宅地建物取引業者免許証番号岩手県知事(2)第2253号
株式会社石工務店 ☎63-1731 詳細はお電話で

有料広告

8期連続 就職率100%
公共職業訓練 3月入所生募集!
★応募資格 ハローワークに求職手続きをしている方
★受講料 無料(テキスト代は自己負担)
★応募科 住宅建築施工科(定員15人)
★訓練期間 3月3日～8月28日
★募集締切 2月9日(月)まで
★施設見学 平日10:00と14:00の2回
★申込方法 ハローワークで申し込み
女性の方も大歓迎!
詳しくは…
☎0198-63-1411

有料広告

ベビーフォトご予約受付中
あかつきスタジオ (岩手県岩手市) ☎0198-62-3520

有料広告

青春
セイシュン
のトーク!

Chikaya Komatsu
小松 千加哉 さん
(19歳) =小友町=

お客様や同僚に信頼されるような
製造技術者になりたい

若さあふれる千加哉さんは、
昨年4月から遠野精器(株)で働くフレッシュマン。手先の器用さを生かし、時計部品の製造に励んでいます。「製造技術を磨き、お客様や同僚に信頼されるような技術者になりたい」と夢を語ります。

家族思いで、休日には家業の農業にも精を出すしっかり者。田植えや稲刈りなどに汗を流し、家族を助けています。

気分転換は愛車でドライブ。「好きな音楽を聞きながら、出掛けるのが至福の時ですね」と充実した毎日を送っています。



- ◆趣味は…ジョギング
- ◆自己分析すると…几帳面
- ◆理想の女性は…明るい人

ホット
ひといき

◆決定! 昨年の10大ニュース(P13)。たくさんのご応募、ありがとうございます。同時に寄せいただいた広報紙へのご意見を参考に、より良い紙面作りを努めたいと思っております! 来年の今年も、広報遠野をぜひ読んでメエウ。(菊池)

◆2015年がスタートしました。今年の目標は「焦らず一歩ずつ」。カメラや編集技術など、少しずつ力を付けていきます。今年も皆さまとの出会いを楽しみにパワフルに頑張っています!

(伊藤)

**ドコモショップ遠野店・釜石店
スタッフ募集!**

★仕事内容…NTTドコモ携帯電話販売、窓口業務、電話応対、
外販活動、その他付随する業務全般
★勤務地…ドコモショップ遠野店:遠野市松崎町白岩15-31-1
ドコモショップ釜石店:釜石市上中島町1-3-15
★資格…高卒以上、経験者優遇
★時間…10:00~19:00
★待遇…当社規定による
★応募…ハローワークへ申し込みください

株式会社ドコモ J R C
岩手県盛岡市津志田中央三丁目27番40号
詳しくは…
担当/鈴木 憲子 ☎019-639-9528

有料広告