

広
報

遠野

平成27年
2015

3

NO. 117

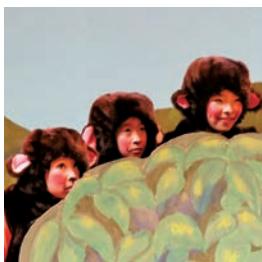

特集

春を呼ぶファンタジー

市民の舞台遠野物語ファンタジー
第40回記念公演「でんでらぱらだいす」

＝特集＝

春を呼ぶファンタジー

プロの劇団のような、
完璧な舞台ではないけれど、
懐かしくて、優しく、温かい舞台がある。
郷土を題材に演じる「遠野物語ファンタジー」だ。
40回の節目を迎えた、市民手作りの感動の舞台は、
今年もまた、遠野に春を呼んだ。



遠野市民体育館

愛称募集のお知らせ

4月中旬(予定)
リニューアルオープン!

現在改修工事中で、本年4月中旬にリニューアルオープンを予定している遠野市民体育館の愛称を募集します。※リニューアルオープンの日程などの詳細は、後日お知らせします

愛称募集の内容

同体育館は各種スポーツ活動の中心施設のほか健康長寿のまちづくりの拠点です。そこで、市では市民の皆さんに親しまれ、愛着が湧くような同体育館の愛称を募集します。

★応募方法 任意の様式に▷愛称▷住所▷連絡先(電話・ファクス番号、メールアドレス)を記入し下記応募先にお送りください

★応募締切 3月26日(木)

■応募先・問い合わせ 市市民協働課(☎62-4411、ファクス62-3302、メールアドレス:simin-kyodo@city.tono.iwate.jp)

目次

03 特集「春を呼ぶファンタジー」

ファンタジー第40回記念公演「でんでらぱらだいす」の感動をお届けします

16 ゴミの分別方法変わります

14 総合カレンダー

20 市からのお知らせ

デジアナ放送終了/人間ドック費用の助成/市営住宅入居者募集

22 教育文化振興財団顕賞式 ほか

25 ニュース&トピックス ほか

26 学びのいずみ

ふるさと発見探偵団の団員募集/バレエスタジオ体験レッスン/絵画教室 ほか

28 図書館・博物館のお知らせ ほか

30 インフォメーション

32 まちの話題

町家のひな祭り/三陸コンサートIV/ワインフェスティバル/祝・百歳 ほか

34 みんなの広場

36 青春のトーク! ほか

2015 NO. 117

広報遠野 3

- 市の人口(平成27年1月末現在)
男性:13,961人(-46)
女性:15,079人(-19)
計:29,040人(-65)
世帯数:10,868世帯(-24) ※(-)内は前月比
- 刑法犯総件数(平成27年1月中)
1件
- 交通事故発生件数(平成27年1月中)
発生65件 負傷者0人 死者0人
- 救急車出動回数(平成27年1月中)
112回
- 火災発生件数(平成27年1月中)
建物1件 車両0件 計0件

ご意見などは
↓こちらまで!



各地区センターや市の公共施設に「市政なんでも相談箱」(左)を設置しています。市へのご意見・ご提言、広報へのご感想などをお寄せください。

9 老人たちは、城に向かう役人と長蔵らを山奥に誘い込み神隠しに遭わせる。オクナイサマの力を借りて役人をこらしめた 10 役人にだまされていたことを知り、打ちひしがれる長蔵。サエがそっとなだめる。迫真の演技に観客は息をのんだ 11 長三郎は里に帰れることになった。しかし、家族が迎えにくるも断る。家族が協力して暮らせるようにデンデラ野から見守る決意をするのだった。孫と別れる場面は、観客の涙を誘った 12 サンバ調の明るいテーマ曲が流れ終演。デンデラ野をパラダイスとして見事に表現した



老いても楽しく生きられる。家族の愛と絆を描いた笑いあり、涙ありの感動作。



5 デンデラ野の老人たちは長年の経験と知識を生かし、協力し合って楽しく暮らしていた 6 長三郎の家では、長蔵が働かないため田植えが遅れていた。老人たちは、サル（経立（ふつつ））の力を借りて夜のうちに田植えをし、家の守り神である「オクナイサマ」の仕業に見せかける 7 そんなこともつゆ知らず、長蔵は自分が侍になるため、娘のサエを殿様のめかけにしようとする 8 役人の悪巧みを知った老人たちは、長蔵とサエを救うべく立ち上がる



1 デンデラ野に追いやられた老人たちは、時折「ハカダチ」して里に下り、野良仕事を手伝っていた 2 里からデンデラ野に帰ることを「ハカアガリ」という。祖父との別れを悲しむタケ。観客の涙を誘う 3 長三郎の息子である長蔵は、侍になることを夢見て野良仕事を手伝わなかった 4 役人と長蔵の策略により、長三郎はデンデラ野行きを命じられてしまう



迫真

第一幕

今作は、土淵町の「デンデラ野」がモチーフ。年老いても元気に楽しく生きられる。そんなメッセージが込められた。

市民の舞台遠野物語ファンタジー第40回記念公演「でんでらばらだいす」(同制作委員会主催)は2月21・22の両日、遠野市民センター大ホールで上演され、市内外から詰めかけた観客を魅了した。

舞台は、『遠野物語』第11話「ダンノハナと蓮台野」に著されている土淵町のデンデラ野。本来は、江戸時代に口減らしのために山に捨てられた老人たちの悲しい民話だ。しかし、今作では、同物語に登場する「オクナイサマ」を織り交ぜ、老人たちが助け合ってたくましく生きる姿を喜劇風に描き、家族の愛と絆の物語として仕上げた。

原作・脚本は、今回から

あらすじ

長三郎はどのようにデンデラ野に行く年齢を越えているが、息子の長蔵があらぬ夢を見て百姓に精をださないために行けないでいる。その長蔵の夢につけ込んだ役人の良からぬ企てにより、ついに追いやられてしまうが、デンデラ野はまるで別世界。老人たちは楽しく暮らしていた。

しかし、長三郎がいなくなった家は度々危機に陥

り、それを救うため、老人たちは立ち上る。野良仕事が遅れていると知れば、オクナイサマの仕業と見せかけて、田植えをしてあげる。孫娘のサエが殿様のめかけにされると知れば、猿の経立(ふつつ)と協力して役人をこらしめた。役人が逃げ去った後も、長三郎は山に残ることに。それは、長蔵を成長させるため。家族の行く末を案じてのことだった。



遠野物語ファンタジー制作委員長を務める菅原耕さんが執筆。演出は菅原さんをはじめとする同事務局のメンバーが担った。

2幕10場で構成された舞台では、キャストが遠野の方言となまりが効いた迫真の演技で笑い、涙を誘い、観客を江戸時代の遠野にタイムスリップさせた。貧困による悲しい決まりにも負けず、楽しく生きようとする老人と、苦難を乗り越えて絆を深める家族の姿に、観客は勇気づけられた。

本年6月から市民センターは大規模改修に入るため、現在の大ホールでの公演は今回が最後。40回記念公演は、市民センターと共に歩んできたファンタジーの歴史をかみしめる機会にもなった。



少しでも良い席で舞台を観ようと、開場前から並ぶファンタジーファン



市民が一つになる舞台のパワーに圧倒
中武 広幸 さん
宮崎県西米良村交流団 団長

演技や音楽、合唱など、どれも素晴らしい上に、それらが一体になる舞台。本当に、びっくりしました。これからも、ぜひ、全国の人を感動させてください。



明るく生きる老人の姿に勇気もらった
大久保 洋子 さん
上郷町

おじいさんもおばあさんも、力を合わせて、明るく前向きに生きていく姿から勇気もらった。これからの人生を、楽しく暮らしていきたいと強く思いました。



遠野の民話をもっと知りたくなった
畑中 美愛 さん
松崎町

家族みんなで観に来ました。すべて手作りの舞台と知り感動しました。デンデラ野をはじめ、遠野の民話や歴史などをもっと詳しく知りたくなりました。

多彩

ファンタジーの魅力は、その多彩な舞台演出にある。今作にも役者や舞台音楽、合唱、バレエなどでたくさんの方々が出演。心を一つに芸術的な舞台を創り上げた。

演者と奏者の共演

ファンタジーには毎年、たくさんの方が市民が舞台に立つ。キャストとして、舞台音楽として、それぞれが持ち味を出し合い、芸術的な舞台を創り上げている。

物語を演じる役者には、6歳から77歳まで幅広い年代の市民が参加。公演の約3カ月前から練習を開始し、学校や仕事を終えた後、毎日のように市民センターに集い、稽古に稽古を重ねた。本番では、自分に落とし込んだ役を演じ切り、迫真の演技で物語の世界観を表現した。また、今作のモチーフが土淵町に伝わる昔話ということもあり、地元の郷土芸能団体・山口さんさ踊り保存会が舞を披露。市民センターバレエスタジオのメンバーも出演し、舞台を効果的に演出した。

心一つに織りなすハーモニー。



1_音楽監督の新田光志さんを中心に、美しいハーモニーを奏でる遠野物語ファンタジー・ミュージックアンサンブル 2_土淵町山口地区を代表し、山口さんさ踊りが出演。華やかな舞を披露し舞台に花を添えた



3_少年少女合唱隊は透きとおる歌声を披露 4_5_市内の音楽愛好家も多数参加する交流の場でもある

唯一無二の舞台

役者、舞台音楽、バレエ、郷土芸能。今作は280人がそれぞれの役を演じ切った。これほど多彩で、たくさんの方が出演する市民劇は他にない。遠野でしか観ることができない、唯一無二の舞台だ。演じる者と奏でる者が一体となって織り成す芸術は、ファンタジーの真髄だ。



バレエスタジオのメンバーは、風と木の葉をイメージした山の精として、華麗な舞を披露した

ファンタジーの舞台音楽は毎回、市内の音楽愛好家らで構成される「遠野物語ファンタジー・ミュージックアンサンブル」によって生演奏されている。しかも、テーマ曲やBGMはすべて市民が市内の中学・高校の吹奏楽部などがダイナミックな演奏でキャストの演技を盛り上げた。また、遠野少年少女合唱隊をはじめとする合唱グループが、テーマ曲やわらべ歌などを情緒豊かに歌い上げ、観客を幻想の世界に誘った。

演劇の枠を超えた芸術性。

「迫真の演技」の裏に3カ月の努力

役者陣は、昨年の11月から練習を開始。連日連夜、市民センターに集まり稽古を重ねた。今回は40回記念公演ということもあり、いつも以上に演技指導には熱が入った。役者陣は子どもからお年寄りまで総勢24人。互いに励まし合い、役づくりに没頭した。本番では、物語の喜怒哀楽を豊かに表現。迫真の演技は、観客の心を打った。



上/本番ギリギリまで練習。演技指導にも熱が入る 左/名演技の裏に努力あり。役者陣は稽古に明け暮れた

舞台音楽

音楽監督
新田 光志 さん
Mitsushi Nitta 東館町

コメディタッチの演出に合わせ、今回はファンタジー史上初となるラテンのリズムを楽曲に取り入れました。こだわったのは、キャストと音楽、そして観客との一体感。明るく楽しい音楽で、「パラダイス」を表現できたと思います。第41回公演もお楽しみに！

役の気持ちを考えながら演技

役者

長助役
奥寺 創太 くん
Souta Okudera 青笹小4年

演出や他のキャストの皆さんに演技を教えてもらい、長助の気持ちを考えながら役づくりに挑戦しました。練習は大変だったけれど、そのおかげで間違えることなく演じ切ることができました。きっと、長助の気持ちが観客に伝わったと思います。次回も参加したいです。

役者

サエ役
鈴木 由佳理 さん
Yukari Suzuki 釜石高校3年

子どもから大人まで、一緒に感動できるファンタジーが大好きです。40回記念公演にプレッシャーを感じていましたが、「やるしかない！」と自分に言い聞かせ、役づくりに没頭。舞台が成功に終わった瞬間、涙がこみ上がってきました。いつか、主役として出演したいです。

演技を通じて文化を伝えたい

役者

夕エ役
伊藤 弘美 さん
Hiromi Ito 上郷町

第2回公演に初出演して以来、芝居の楽しさに魅了され今回で28回目の参加です。当時の農民たちの暮らしに思いを馳せ、演技してきました。方言やなまりも遠野の大切な文化の一つ。ファンタジーでの演技を通じて、遠野の語り部の一人になれたらと思っています。

市民バンド

音楽好きにはたまらない舞台
「ニュー・リパティーズ」リーダー
菊池 嗣郎 さん
Tsuguo Kikuchi 穀町

記念公演の舞台を盛り上げたいという一心で演奏しました。ミュージックアンサンブルは、大人も、子どもも一緒になってハーモニーを奏でる、音楽を通じた交流の場でもあります。音楽好きの人は、次回はぜひ参加してみてください。きっと、豊かな時間になるはずです。

ファンタジーの緊張感が楽しい

バレエ

市民センターバレエスタジオ生徒
栢内 美穂 さん
Miho Tochimai 東館町

ファンタジーは、生演奏に合わせて役者とコラボしてバレエを披露するのが難しい。たくさんの方の観客の前に立つことも緊張します。でも、その独特の緊張感が楽しい。本番は、笑顔で心掛けた。これからも、ファンタジーを通じてバレエの魅力をお伝えしたいです。



美術スタッフ

鈴木 澄子 さん
Sumiko Suzuki
山形県出身、大工町在住

絵を描くことが好きで初参加

以前はグラフィックデザイナーをしていて、絵を描くことが好きだったので、今回初めて参加しました。製作の楽しさと、舞台が成功した時の達成感はやみつきになりそうです。遠野出身では無い私を温かく迎えてくださった皆さんには感謝。次回も参加したいと思います。



事務局スタッフ

高橋 麻己子 さん
Makiko Takahashi
穀町

一人でも多くの人に達成感を

市民が舞台を手作りするすばらしさにひかれて事務局員に。参加者が楽しみながら舞台を創り上げていく過程を支えるのは、やりがいがあります。一人でも多くの人がスタッフ・キャストとして携わり、日常には無い達成感を味わってもらえるよう、今後も支えていきたいです。



大道具チーフ

糠森 正和 さん
Masakazu Nukamori
松崎町

ミリ単位のこだわりが迫力を生む

観客を物語に引き込むためには、完成度の高い舞台セットが必要。客席から見て、舞台がどう映えるかイメージしながら製作にあたりました。特に背景セットには気を遣い、木材のつなぎ目が目立たないようにミリ単位で調整。記念公演の成功を願い、こだわり抜きました。



照明チーフ

佐々木 和美 さん
Kazumi Sasaki
松崎町

完璧な照明プランで舞台を応援

場面に合った照明を施すことで、観客を幻想の世界に引き込み、役者が感情を込めて演技できるよう後押しするのが私の仕事。舞台の展開や、セットと役者の立ち位置などを考慮し、色の組み合わせ、明暗、当て方を演出と話し合い、ベストの照明プランを練り上げました。



舞台監督

小林 立栄 さん
Tatsuei Kobayashi
六日町

参加者も観客も楽しい舞台に

舞台監督は初めての経験。より良い舞台づくりはもちろんのこと、安全管理も心掛けました。ノウハウ不足を痛感し、落ち込むこともありましたが、キャストやスタッフ、観客の皆さまに支えられました。参加者も観客も楽しめる舞台づくりに、これからも挑戦していきます。



化粧・床山チーフ

宮澤 美奈子 さん
Minako Miyazawa
松崎町

役者の表情を引き出しました

普段はエステティシャンをしていて、勉強のつもりで参加し今回で9回目。たくさんの人と出会うファンタジーの現場が大好きです。今回はお年寄りの役者が多く、いかに役者を老けさせるかが課題でした。チームで協力し、役者一人一人の表情を引き出しました。

舞台裏で脇役に徹する美学一。



小道具も大道具も決して妥協しない

1_裏方スタッフは何度も会議を重ね、舞台を具体化していった 2_ミリ単位の精度で製作にあたる大道具チーフの糠森正和さん。裏方職人の一人 3_小道具もすべて手作り。前回の使い回しはほとんどない。ストーリーに合わせて、毎回一つ一つこだわって作られる 4_大道具が製作した舞台セットに背景を描く美術スタッフ。舞台が映えるようにイメージを膨らませて色を塗る

もう一つのファンタジー。

る。大道具、小道具、美術、音響、照明、衣装、化粧など、舞台裏の仕事は多岐にわたる。裏方スタッフのほとんどは、舞台経験はないが、ファンタジーの魅力にひかれて自ら参加した市民だ。感動の舞台に携わりたいという情熱を原動力に、毎晩遅くまで準備を続けてきた。

舞台を彩る小道具と大道具、役者を引き立てる化粧と衣装、観客を幻想の世界へ誘う音響と照明。これらはすべて、毎回、一から手作りされると言うから驚きだ。裏方スタッフは、昨年11月から会議を重ねて舞台のイメージを探り、知恵とアイデアを出し合いながら舞台を形づくっていった。それぞれの担当にプライドとこだわりを

持ち、細部にも決して手を抜かない。舞台づくりを本気で楽しむ姿があった。そして迎えた公演当日。楽屋で、舞台袖で、それぞれの仕事に奔走する裏方スタッフ。無事に3回目の幕が下りると、キャストとともに抱き合って舞台の成功を喜んだ。

裏方という名の主役

華やかな照明を浴び、迫真の演技や豊かなハーモニーで観客を魅了する表舞台がある一方で、「裏方」というもう一つのファンタジーが繰り広げられていた。今作に携わった裏方スタッフは総勢70人。それぞれが陰の主役として、情熱を持って舞台づくりに励んでいた。



観客を幻想の世界へ誘う照明と音響

上/幻想的な世界を醸し出した照明チーフの佐々木和美さん。ホールの一番後ろにある調光室から舞台を照らす 右/機材を操る音響チーフの阿部光禪さん。舞台の臨場感を引き出す音作りにこだわった



5_楽屋でキャストにメイクを施す化粧チーフの宮澤美奈子さん。役者の表情を見事に引き出した 6_着付けを行う衣装スタッフ 7_もちろん衣装も手作り。デザインから布の裁断、縫製まで、役柄や役者の体形に応じて丁寧に作られる

役者を引き立てる化粧・衣装

情熱

感動の舞台には、情熱的な裏方スタッフの支えがある。舞台裏で繰り広げられる、もう一つのファンタジーを追った。

ほとんどが舞台未経験者
舞台はキャストとともに多くの裏方スタッフの手によって創られる



舞台転換の妙技

上/場面ごとに大道具や小道具を素早く所定の位置に移動させる舞台転換。舞台袖には緊張感が漂っていた 右/オクナイサマが登場するシーンの舞台裏



心を一つに



公演前の楽屋での一コマ。スタッフ・キャストは手を取り合って円陣を組み、気合いを入れた

市民手作りによる感動の40作一。

ポスターに使用される原画は、市内の
絵画愛好家らによって描かれてきた。

第1回(S51年) 笛と童子	第2回(S52年) でんでら野の夜明け	第3回(S53年) 夕日の小弥太	第4回(S54年) お月お星の涙	第5回(S55年) 黄金(きん)の牛	第6回(S56年) 母泣き明神	第7回(S57年) 十五夜のむじな堂	第8回(S58年) 石仏の音
第9回(S59年) 羽衣の詩	第10回(S60年) 風のよどむ淵	第11回(S61年) かぶ焼き殿様	第12回(S62年) 天竜の角	第13回(S63年) 笛と童子	第14回(H元年) 極楽を見てきた婆様	第15回(H2年) 満月親子鹿	第16回(H3年) ごん兵衛参上!!
第17回(H4年) 酒っこの好きな女房どの	第18回(H5年) 南部小雀の怒り	第19回(H6年) お仙が淵の眼なし竜	第20回(H7年) 峠物語り	第21回(H8年) つづ殿の嫁っこ	第22回(H9年) マタギの鶴	第23回(H10年) 狐に憑かれた男	第24回(H11年) 長須太から来た嫁
第25回(H12年) 蓮華淵の子守唄	第26回(H13年) 跳れ八十八	第27回(H14年) 平太、何処に	第28回(H15年) はっけよい弥助	第29回(H16年) 物見山 鬼の挽き白	第30回(H17年) お久世とロク ～はかだちの響き～	第31回(H18年) 夫伝馬西蔵	第32回(H19年) いのち輝く花いちりん
第33回(H20年) ままだんのおかん	第34回(H21年) 火渡館の変 「阿曾沼興典記」より	第35回(H22年) オシラサマ昇天	第36回(H23年) 袖ヶ沢月下の桜	第37回(H24年) お父恋し吹雪の夜	第38回(H25年) ぼんず ～高清水・秋かし物語～	第39回(H26年) 河童のやんたろう	第40回(H27年) でんでらばらだいす

栄光の軌跡

- 昭和46年12月 遠野市民センターオープン
- 51年3月 第1回「笛と童子」公演。大盛況に終わる
- 53年頃 ファンタジーに影響受け、県内で市民劇が次々と立ち上がる
- 58年10月 サントリー文化財団「地域文化賞最優秀賞」受賞
- 59年11月 潤いのあるまちづくり「自治大臣表彰」受賞
- 60年11月 岩手県教育委員会「教育長賞」受賞
- 63年1月 河北新報社「第37回河北文化賞」受賞
- 平成元年11月 全国地域づくり表彰「国土庁長官賞」受賞
- 12年11月 岩手日報社「第53回文化賞」受賞
- 14年4月 第9回優秀観光地づくり賞「金賞(国土交通大臣賞)」受賞
- 27年1月 「地域創造大賞」(総理大臣賞)受賞(写真)



延べ参加人数
14,434人

延べ観客数
94,541人

軌跡

第四幕

郷土に伝わる昔話などを題材に、手作りされる舞台は唯一無二の存在だ。市民劇の先駆けとして多くの人の心を揺さぶり、新たな遠野の文化を創造してきた。感動の歴史を振り返る。

演劇をしたい！

昭和46年、舞台芸術による豊かな生活と、市民協働によるまちづくりを推進する拠点として「遠野市民センター」がオープン。しかし、開所当初は、プロ劇団による興業などを開催しても、なかなか人が集まらなかった。そんな時、地元青年から「演劇をしてみたい。農閑期の冬に市民が演劇をすれば、地域の人がもっと集まるのでは」というアイデアが出された。その声を受け、当時市民センターの職員だった濱田榮一さん(遠野物語ファンタジー制作委員会顧問)を中心に、企画委員会を設立。遠野に伝わる昔話や民話を題材に、市民が脚本、演出、キャスト、ス

タッフまで全てを担う舞台として「遠野物語ファンタジー」は立ち上がった。

全国的にも前例が無い中での舞台作りは苦勞の連続。スタッフ・キャストは苦しみながらも、一つ一つ形にしていっていった。そして昭和51年3月、第1回「笛と童子」の幕は上がった。新たな試みは話題を呼び、2公演とも超満員。大ホールには拍手が鳴り響き、参加者も観客も感動に包まれた。

市民劇の先駆け

ファンタジーは市民劇場の先駆けとして全国から注目を集めてきた。ファンタジーに影響を受け、県内では花巻市や北上市、釜石市などで市民劇が続々と設立。現在

も、県内外の市民劇と良い刺激を与えあっている。また、多くの観客が市外から訪れている。

地域づくりの象徴

これまで全40作119公演が行なわれ、延べ約1万4千人が参加。観客数は約9万4千人にも上る。ファンタジーは、市民が遠野の歴史や文化を見直し、新たな遠野の文化を創造する場として定着。舞台の制作現場は、市民の交流を生み、そのエネルギーは地域づくりに生かされてきた。ファンタジーをはじめとする芸術文化の振興活動が評価され、本年1月、市民センターは「地域創造大賞(総務大臣賞)」を受賞。栄光の歴史に、新たなページが刻まれた。



「笛と童子」から感動の舞台は始まった

「まずやってみよう」との呼び掛けに250人が集まり、ゼロから舞台を創作。話題が話題を呼び、市民やマスコミなど多くの人が大ホールに詰め掛け、ファンタジーの幕は上がった。日照りに苦しむ遠野の百姓たちの苦悩と人間愛が、亡き母から教えられた少年健太の笛の音に乗せて表現されると、観客は涙を流した。生演奏が物悲しく流れ、どん帳が下りると、会場には割れんばかりの拍手が響いた。

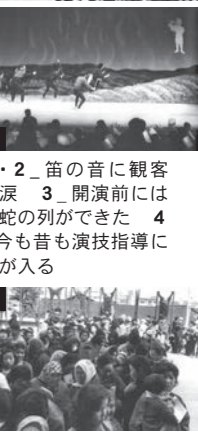

1・2_笛の音に観客は涙 3_開演前には長蛇の列ができた 4_今も昔も演技指導に力が入る



上_34年間演じられることのなかった題材を見事に表現した瞬間 右_下_円熟の舞台は県内外に『遠野物語』発刊百周年をPRした





プロフィール

すがわら・はんこう
元遠野市職員。遠野市民センター社会教育課長時代からファンタジーの舞台づくりに関わる。第33回「まま娘のおかん」、第36回「袖ヶ沢 月下の桜」では原作・脚本を務めた。今回から、濱田榮一さんより制作委員長の職を引き継ぐ。40回記念公演となった今作では、原作・脚本・演出まで担った。

人が人を育てる舞台を、
これからも守っていく。

「でんでらばらだいす」脚本・演出
遠野物語ファンタジー制作委員長

菅原 伴耕 さん

Hankou Sugawara 66歳=宮守町宮守=

—公演を終えた今の気持ちは？
(菅原) スタッフ・キャストが一丸となり、参加者も観客も楽しめる舞台になりました。情熱的に舞台を支えてくれた皆さんのおかげです。また、努力の結晶をたくさんの人に観ていただき、うれしく思っています。台詞に込めた「昔」にうなずきながら笑う高齢の方を見て、また、カーテンコールでの大きな拍手を聞いて、40回記念公演は成功したんだと確信しました。

—苦労したことは？
(菅原) 仕事などの関係で、役者全員そろっての稽古がなかなかできず、舞台づくりが順調ではない時期がありました。孫の長助役を公演ごとに入れ替えるトリプルキャストにも挑戦したため、役者陣は大変だったかもしれません。それでも、公演が近づくにつれて、役づくりに没頭していく皆さんの頑張りがあった、感動の舞台に仕上がりました。また、いかにパラダイス感を出すのかも課題でした。そこには裏方スタッフの努力があります。サンバ調を取り入れた音楽、かわいらしい衣装など、それぞれの担当が知恵とアイデアを出し合い、パラダイスを作り上げられました。

—舞台上で伝えたかったことは？

—今後の抱負は？
(菅原) 現在のファンタジーのスタイルを崩す気はありません。むしろ、そのままでもいいと思っと思っています。ファンタジーの制作現場には、人が人を育て、支え、励まし合う環境があります。ファンタジーは、社会教育の模範的存在です。参加者が主体的に舞台づくりに携わることを基本とした40年の歴史を継承し、一人でも多くの人が参加し、交流を深め、感動を味わえるようにすることが、私の役割だと思っています。これからも、遠野に眠っているたくさんの昔話や民話、文化、歴史に光をあて、たくさんの人に感動の舞台を届けていきたいです。

Key person's voice



—40回を迎えた今の気持ちは？
(濱田) 40年前に旗揚げした時、まさかこんなに続くとは思っていませんでした。ファンタジーが多くの人に愛されてきたからこそ、40年も続いたと思います。参加者の熱意と努力、そして参加者を支える家族の理解、また、市内外から訪れてくれる観客の皆さんの温かい拍手のおかげです。「感謝」の一言に尽きますね。

—旗揚げ時の思い出は？
(濱田) 当時、私は市民センターの職員で、市民センターをもっと人が集う場所にしたいと思っていました。地元の青年らと話し合い、『遠野物語』などを題材に、市民が手作りで舞台を創るアイデアが生まれました。市民手作りの舞台は、全国的にも前例が無く、本当に大変でしたが、スタッフ・キャストには「まずやってみよう」という熱気が漂っていましたね。初回公演は予想以上の大反響。カーテンコールでは、会場に割れんばかりの拍手が鳴り響き、みんなで抱き合っって喜んだのを覚えています。そして、「この感動の舞台を続けていこう」との声が自然と挙がりました。

—ファンタジーの魅力とは？
(濱田) ファンタジーには、人を感動させる力があります。それはきつ

と、遠野で脈々と伝えられてきた昔話や民話などを題材に、市民が自らの手で舞台化しているからでしょう。ファンタジーは、どこか懐かしく、そして切ない。郷土の先人が後世に託した思いを、現代に生きる我々が紐解き、役者や音楽、裏方が心一つに舞台を作り上げるからこそ、胸に響くものがあるのです。そして、舞台を通じて遠野の新たな文化が紡がれていく。その過程に携わることで、観客も参加者も、大きな感動に包まれるのです。ファンタジーの感動力が郷土愛を育み、遠野のまちづくりに良い影響を与えてきたのではないのでしょうか。

—今後への期待は？
(濱田) 創造するということは、苦しいけれど、本当に楽しいものです。子どもからお年寄りまで市民センターに集い、本気で意見を交わし、より良い舞台を創り上げていく経験は、何にも替えがたいものです。ファンタジーに携わる人は、みんな主役です。一人ひとりが自分の持味を発揮し、舞台を創る達成感を味わうステージなのです。一人でも多くの人に、その楽しさを知ってもらいたい。そして、キャスト、スタッフ、観客が感動を共有する場として続いていくことを願っています。

遠野物語ファンタジーの生みの親
同制作委員会顧問

濱田 榮一 さん

Eiichi Hamada 73歳=東上組町=



ファンタジーには、
人を感動させる力がある

プロフィール

はまだ・えいいち
元遠野市職員。前遠野市芸術文化協会会長。遠野市民センターに勤務していた際、ファンタジーの立ち上げに携わる。退職後も舞台制作に携わり、制作委員長などの要職を歴任。現在は顧問として後輩の指導・助言にあたっている。昨年、長年の活躍が評価され、市勢振興功労者特別表彰を受賞した。

魅力

第五幕

キーパーソンの2人にインタビュー。
ファンタジーに込めた願い、
今後の舞台への期待を聞いた。
ファンタジーの魅力とは。

感動

長く厳しい遠野の冬に温もりを与え、春を呼ぶ舞台として親しまれてきた「遠野物語ファンタジー」。40回記念公演は感動のうちに幕を下ろし、市民センター大ホールには大きな拍手が鳴り響いた。ファンタジーが生み出す感動が、今年もまた、遠野の里に春を呼んだ。

春を呼ぶファンタジー

第40回記念公演「でんでらばらだいす」には、2日間で市内外から約2125人が訪れ、観客は幻想の舞台に感動した。カーテンコールでは、これまで懸命に舞台づくりに励んできたスタッフ・キャストに惜しみない拍手が送られた。最後はファンタジーの歌を全員で歌い、参加者と観客は感動を共有した。ファンタジーは、携わる人の熱い思い、そして、舞台を楽しむにしている観客の熱心なまなざしがあってこそ、40年も続いてきた。市民が集い、知恵を出し合い、互いに励まし合って感

動の舞台を創造するモデルは、遠野のまちづくりの象徴でもある。ファンタジーが生み出す感動が、長くて厳しい遠野の冬に温もりを与え、雪を解かし、春を呼んできたのだ。人口減少や少子高齢化など、遠野を取り巻く環境は年々厳しさを増している。それらの課題を乗り越えるエネルギーが、ファンタジーにはある。

今回のどん帳が下りた瞬間から、次回の準備開始を告げるブザーは鳴る。次はどんな物語が繰り広げられるのだろうか。市民手作りの舞台には、原作、脚本、キャスト、スタッフ、観客として、誰でも参加できる。「一緒に感動したい」という気持ちさえあればいい。さあ、感動の舞台に、あなたも！

終わり

インフォメーション

次回の脚本を募集します

来年に開催する第41回遠野物語ファンタジーの脚本を募集します。あなたのアイデアを、ぜひ、感動の舞台に！
■応募資格 市出身者または在住者
■募集内容 遠野の民話や歴史を題材にした上演時間が2時間程度のもの
■応募方法 応募作品に住所、氏名、電話番号を明記し、郵送または持参
■締切 6月30日(火)
■問い合わせ (一財)遠野市教育文化振興財団 ☎0198-62-6191



ファンタジーは、
遠野に春を呼び続ける。
これからも、ずっとー。

ファンタジーの歌

偲郷の歓び

作詞 濱田 榮一
作曲 佐々木 顕

遠い山並の麓
柵引く朝靄に
浮かぶような 茅草の屋根
静かに流れ行く 猿ヶ石の川面
今も変わる事もなしに
路の雑草に隠れ
然気なく生きてる
石碑の影の悲しくて
刻まれた年月を
ソツト指に触れる

芽の姿永遠に緑く
やがて早春の雪解けが聞こえる
萌えるなかにホラ
その小さな光沢 優しい温もりが
包む愛の欲び

広がる新緑と細流らぐ沢水音
皆と両手を組みサア歌おう
ラララ……



1_ 超満員の客席。1・2回目は立ち見が出るほどだった。観客の熱いまなざしが、ファンタジーを支えてきた 2_ 参加者に惜しみない拍手を送る観客。会場は感動に包まれた



3_ 3回目の公演が終了し、どん帳が下りた舞台では、参加者の歓喜であふれた 4_ 3カ月の苦勞が報われた瞬間。感極まって涙を流す参加者。この感動が舞台の原動力だ



最後は全員でファンタジーの歌を歌い、第40回記念公演「でんでらばらだいす」は感動のフィナーレを迎えた。

おさらい プラスチック製容器包装の分別の徹底を！

市では、「プラスチック製容器包装」全般の分別収集に取り組んでいます。下図を参考に分別の再確認をしましょう！ 資源のリサイクルともえるごみ減量のため分別の徹底にご協力をお願いします。

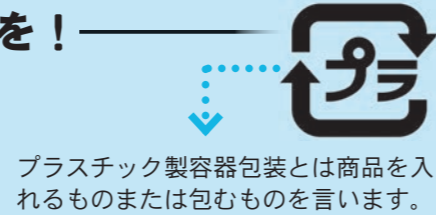

分別方法を徹底チェック！

- ①プラスチック製ですか？
 - いいえ NO 「もえるごみ」、「もえないごみ」、「資源ごみ」として出してください。例 もえるごみ→紙製アイスクリーム容器など、もえないごみ→鍋焼きうどんのアルミ容器など、資源ごみ→空き缶、空瓶など
 - はい YES
- ②「商品の入っていた容器」または「商品を包んでいた包装」ですか？
 - いいえ NO プラスチック製品なので、「もえるごみ」として出してください。例 ポリバケツ、歯ブラシ、CD本体、ストロー、クリーニングのビニール袋、おもちゃなど ※商品そのもの
 - はい YES
- ③商品を使用した場合に不要になるものですか？
 - いいえ NO プラスチック製品なので、「もえるごみ」として出してください。例 CDのケース、クリアケース、眼鏡ケースなど ※商品そのもの
 - はい YES
- ④汚れを取り除くことができますか？
 - いいえ NO 汚れが取れにくいものは、「もえるごみ」として出してください。例 食用油ボトル、マヨネーズ容器、カップラーメンなどのタレの袋など
 - はい YES

⑤それは「プラスチック製容器包装」です。

例 レジ袋、お菓子の袋、弁当の容器

【出し方】 汚れを取り除いてから「プラスチック製容器包装」としてごみ集積所に設置してある青または薄緑色のネットに入れて出してください。

注意！ レジ袋などに入れたまま出さないでください。

「使い捨てライター」と「使い捨てカイロ」のごみの分別が変わります



10月から、もえるごみが北上市に建設中の(仮称)岩手中部クリーンセンターで焼却処理されることに伴い、ライターとカイロの分別方法を変更します。

◎問い合わせ 市環境課(☎62-2111内線850321)

変更内容 2品のごみ処理方法が変わります



3月までもえるごみに指定されていた「使い捨てライター」が4月からもえないごみへ。「使い捨てカイロ」がもえないごみから、もえるごみへ変更になります。分別の際はご注意ください。

※1 指定ごみ袋、収集日、ごみ集積所の変更はありません
 ※2 「遠野市ごみの正しい分け方・出し方」「ごみ収集日程表」は後日、各家庭に配布します

サポートも充実 奨励金や助成金を交付します！

集団回収に取り組んだ団体へ奨励金を交付

市公衆衛生組合連合会は、資源の有効活用を促進するため、資源ごみ(紙・缶・びん類)の回収に取り組んだ団体に奨励金を交付しています。資源集団回収を行う場合は、年度ごとに団体登録申請が必要です。詳しくは市環境課までお問い合わせください。

◆奨励金額 飲料用缶・紙類→4円(1*あたり)
 一升瓶、ビール瓶→3円(1本あたり)

コンポスト容器と生ごみ処理機の購入費用の一部を助成

▷領収書▷保証書▷印鑑(インク浸透印不可)▷通帳—をお持ちの上、市環境課に申請してください。

◆助成金額 コンポスト容器→2,000円(4,000円以上)
 1,500円(4,000円未満)
 生ごみ処理機→15,000円(30,000円以上)
 10,000円(30,000円未満)
 ()…本体価格

もっと教えて！ ごみ処理方法

市は、昨年12月から市内90行政区で環境学習会を行いました。そこで寄せられた、ごみ処理方法の疑問点などについてお答えいたします。

問 ごみの広域処理にかかる負担金はどれくらいですか？
 答 年間、約1億3千万円かかる見込みです。

問 ごみ処理手数料は有料になりますか？
 答 平成27年度は無料です。有料化については今後、検討していきます。

問 清養園の入浴施設はどうなりますか？
 答 当面の間、熱源を変えて継続します。

問 使い捨てライターやガス抜き処理はどうすればいいですか？
 答 着火ボタンを押した状態で、ボタンをゼロハンテープなどで固定し、風通しの良い所で放置しておくことと自然とガスが抜けます。

問 一升瓶を資源ごみに出しても回収されませんか？
 答 市では一升瓶やビール瓶は回収していません。自治会などで実施している資源回収に出していただくか、販売店にご相談ください。

総合カレンダー Calendar 3月▶4月

◆各種健診・予防接種・健康相談・各種教室

場 遠野健康福祉の里、宮守健康管理センター、ねっと・ゆりかご
問 市健康福祉の里保健医療課(☎62-5111内線12)または宮守総合支所地域振興課(☎67-2111)

■ごみ収集日

問 市環境課(☎62-2111内線321)または宮守総合支所地域振興課(☎67-2111)
※遠野町①=遠野町12区・13区、松崎町4~8区/遠野町②=遠野町1区・3区・5~7区(石倉除く)・14区/遠野町③=遠野町2区・4区・石倉・8~11区・15区/宮守町第4区①=相の山・欄場・沢田1班・駅前・東洋レンズ岩手工場脇/宮守町第4区②=才の神・沢田2班・吉金・赤沢川

●行政相談
場 市民センター、宮守総合支所
問 市経営企画部(☎0198-62-2111内線233)

●心配ごと相談
場 総合福祉センター、宮守総合支所 ※弁護士無料相談日は弁
問 遠野市社会福祉協議会(☎0198-62-8459)

●弁護士無料法律相談、多重債務者弁護士無料相談(いずれも予約制)
場 市民センター
問 消費生活相談窓口(☎0198-62-6318)

●消費者救済資金融資相談(予約制)
場 市民センター
問 県消費者信用生活協同組合釜石相談センター(☎0193-23-2227)

●傾聴サロン 場 ちょボラ
問 市健康福祉の里福祉課(☎0198-62-5111内線18)

●人権相談 場 市民センター、宮守総合支所

●登記相談会(予約制)
場 とびあ庁舎
問 盛岡地方務局花巻支局(☎0198-24-8311)

●釜石市営プール利用送迎バス
問 遠野施設管理サービス(☎0198-63-1144)

日	月	火	
休日当番医	日付	医科	歯科
	3月8日(日)	菊池俊彦クリニック (☎62-8600)	飯高歯科医院 (☎62-8917)
	15日(日)	千葉医院 (☎62-4039)	アベ歯科医院 (☎62-3166)
	21日(土・祝)	守口医院 (☎63-2170)	
	22日(日)	とおの宮本眼科 (☎62-2035)	宮守歯科診療所 (☎67-2225)
	29日(日)	時田医院 (☎62-2147)	遠野歯科クリニック (☎62-2101)
◎遠野病院(☎62-2222)は、救急指定病院。救急患者に限り診療します。			

8	9	10
	■紙類・プラ製容器包装 / 遠野町③、綾織町、宮守町達首部	◆2歳児(H25.3月生)・3歳児(H24.3月生)歯科相談 里 ◆予防接種(四種混合、ヒブ、肺炎球菌) 里 12:40~ ■紙類・プラ製容器包装 / 小友町、松崎町第1~3区、宮守町宮守(宮守第5区大平除く) ●人権相談 市 10:00~

15 ☆とおの家族の日	16	17
	■ペットボトル・缶(飲料用) / 遠野町③、綾織町、宮守町達首部 ●多重債務者弁護士無料相談(予約制) 市 10:00~	◆予防接種(四種混合、ヒブ、肺炎球菌) 里 12:40~ ■ペットボトル・缶(飲料用) / 小友町、松崎町第1~3区、宮守町宮守(宮守第5区大平除く) ●傾聴サロン ち 10:00~

22	23	24
	■びん・プラ製容器包装 / 遠野町③、綾織町、宮守町達首部	◎移動献血車「まごころ号」運行日 ※場所・時間は別表参照 ◆予防接種(四種混合、ヒブ、肺炎球菌) 里 12:40~ ◆妊婦教室② ね 13:30~ ■びん・プラ製容器包装 / 小友町、松崎町第1~3区、宮守町宮守(宮守第5区大平除く)

29	30	31

水	木	金	土
移動献血車	◎3月24日(火) 全血献血	6	7
	時間	場所	
	9:30~11:00	ビッグハウス遠野店	
	12:00~12:45	岩手アパレル棟	
	14:30~16:30	遠野アスコン	
	「まごころ号」を見かけたら、愛と理解と行動を!		
	●市福祉課地域福祉係(☎62-5111内線19)		
		◆育児相談(乳幼児) 管 9:30~ ■もえないごみ・粗大ごみ / 遠野町①、附馬牛町、宮守町宮守第1~3区・4区①・5区(笠平・雪谷沢・関谷・大平除く)・6区、宮守町達首部 ●心配ごと相談 総 10:00~	★釜石市営プール利用送迎バス運行日

11	12	13	14
◆6~7カ月児健診(H26.8月生)、BCG予防接種 里 13:00~ ■紙類・プラ製容器包装 / 遠野町②、青笹町、宮守町鱒沢(宮守第5区大平含む) ●登記相談会(予約制) と 10:30~	■紙類・プラ製容器包装 / 土淵町、上郷町 ●行政相談 宮 10:00~	■紙類・プラ製容器包装 / 遠野町①、附馬牛町	

18	19 ☆食育の日	20	21 ☆春分の日
◆1歳6カ月児健診(H25.9月生) 里 13:00~、1歳児健康相談(H26.3月生) 里 9:30~ ■ペットボトル・缶(飲料用) / 遠野町②、青笹町、宮守町鱒沢(宮守第5区大平含む) ●行政相談 市 13:00~ ●心配ごと相談 宮 10:00~	■ペットボトル・缶(飲料用) / 土淵町、上郷町	◆日本脳炎予防接種 里 12:40~ ■ペットボトル・缶(飲料用) / 遠野町①、附馬牛町 ●人権相談 宮 10:00~ ●心配ごと相談 弁 総 10:00~	★釜石市営プール利用送迎バス運行日

25	26	27	28
◆3歳6カ月児健診(H23.9月生) 里 13:00~、 ◆育児相談(乳幼児) 里 9:30~ ■びん・プラ製容器包装 / 遠野町②、青笹町、宮守町鱒沢(宮守第5区大平含む) ●消費者救済資金融資相談(予約制) 市 13:00~ ●登記相談会(予約制) と 10:30~	■びん・プラ製容器包装 / 土淵町、上郷町 ●弁護士無料法律相談(予約制) 市 10:00~	◆日本脳炎予防接種 里 12:40~ ■びん・プラ製容器包装 / 遠野町①、附馬牛町	★釜石市営プール利用送迎バス運行日

4月1	2	3	4
◆3~4カ月児健診(H26.12月生) 里 13:00~ ■もえないごみ・粗大ごみ / 遠野町②、青笹町	■もえないごみ・粗大ごみ / 土淵町、上郷町、宮守町宮守4区②・5区(笠平・雪谷沢・関谷・大平)・7区、宮守町鱒沢 ●花巻年金事務所出張相談 市 10:30~ ●弁護士無料法律相談(予約制) 市 10:00~	◆育児相談(乳幼児) 管 9:30~ ■もえないごみ・粗大ごみ / 遠野町①、附馬牛町、宮守町宮守第1~3区・4区①・5区(笠平・雪谷沢・関谷・大平除く)・6区、宮守町達首部	★釜石市営プール利用送迎バス運行日



遠野テレビのデジアナ変換サービスが 3月31日正午に終了します

自宅のテレビはデジタル対応していますか？ 引き続きデジタル放送をご覧いただくための方法をお知らせいたします。詳しくは下記までお問い合わせください。

◎問い合わせ 市管理情報担当(☎62-2111内線364)
(株)遠野テレビ(☎63-1711)



平成27年3月31日(火)
正午(12:00)

すべてのアナログ
放送が終了



対策方法 引き続きデジタル放送をご覧いただくためには、下記の3つの方法があります。

✓1 デジタルテレビに買い替える



放送	視聴
地上デジタル	○
ケーブルテレビ 自主放送番組	○
B S	×
C S	×

✓2 遠野テレビのセットトップボックスを使用



放送	視聴
地上デジタル	○
ケーブルテレビ 自主放送番組	○
B S	○
C S	○

✓3 地デジチューナーを電気店などで購入



放送	視聴
地上デジタル	○
ケーブルテレビ 自主放送番組	○
B S	×
C S	×

地デジチューナー無償給付制度 ①②のいずれかに該当する人が対象です。

- ①遠野テレビ基本使用料Bタイプ加入者で、地デジ対応されていない世帯
- ②遠野テレビ使用料の減免世帯▷生活保護世帯▷市県民税非課税世帯で①70歳以上の一人暮らし②75歳以上で暮らしている世帯③重度の障がい者を有する世帯—いずれかに該当する人 ※1世帯につき1台の無償給付です



人間ドック費用の一部を 助成します



市は、人間ドックを受診する人に費用の一部を助成します。その手続き方法などを紹介します。詳しくはお問い合わせください。

対象 (以下の全てを満たす人)

▷受診する時点で市内に住民登録している人▷受診する年度内で30歳以上である人▷受診結果を市に提供できる人▷受診する年度内に市が実施する特定健康診査、がん検診(胃がん・肺がん・子宮頸がん・乳がん・前立腺がん)、骨粗しょう症予防検診を受けていない人

補助金額

10,000円
(国保加入者は15,000円)

手続き (2つの手続き方法があります)

✓1 個人が医療機関で受診する場合

受診結果通知があった日から2カ月以内に申請してください。

◆必要書類など 健康保険証、印鑑、受診機関発行の領収書、受診結果通知書、振込先口座通帳(受診者本人名義)

◎問い合わせ・申請先

市保健医療課(☎62-5111内線29)

✓2 J Aいわて花巻を通じ受診する場合

受診予定の40日前までに申し込んでください。なお、申込書の受診結果情報提供同意欄に記入・押印が必要です。

◆必要書類など 健康保険証、印鑑※費用を口座引落す場合は、農協口座通帳とその通帳届出印鑑が必要

◎問い合わせ・申し込み先 J Aいわて花巻遠野統括

部生活ふれあい課(☎62-6604)

農業委員24人が当選!

市農業委員会委員選挙は2月22日に行われ、24人の委員が無投票により当選しました。任期は3月2日から3年間です。

※「現」は現職、「新」は新人、「元」は元職【敬称略】

◆第1選挙区(遠野・松崎)▷萩野一(55歳・新)、鈴木重徳(54歳・新)、白岩正義(67歳・現)、濱田平八郎(68歳・現)、鳥屋部静夫(58歳・新)

◆第2選挙区(綾織)▷綱木秀治(59歳・現)、阿部正嗣(58歳・現)

◆第3選挙区(小友)▷佐々木義弘(62歳・元)、奥友康悦(61歳・新)

◆第4選挙区(附馬牛)▷新田佐悦(64歳・現)、北湯口進(63歳・現)

◆第5選挙区(土淵)▷似田貝順一(67歳・現)、古屋敷徳夫(63歳・現)、阿部儀信(59歳・現)

◆第6選挙区(青笹)▷佐々木恵美子(46歳・現)、奥寺晴夫(60歳・現)

◆第7選挙区(上郷)▷佐々木誠一(65歳・新)、鬼原壽一(62歳・新)、山崎登久昭(66歳・現)

◆第8選挙区(宮守)▷佐藤芳夫(70歳・新)、多田和敏(64歳・現)、佐々木幸悦(66歳・新)、佐々木敦緒(61歳・新)、千葉勝義(58歳・新)

市営住宅入居者募集

市営住宅の入居者(9戸)を募集します。詳しくは、下記までお問い合わせください。

◎問い合わせ 市建設課(☎60-1520内線152)



住宅	住所	構造など	家賃(H26年度)
八幡	1戸,1LDK、平屋建て	松崎町白岩23-80-48(5-2号室)	H18年度建設、木造、63.3㎡、21,200~31,600円
鶯崎	1戸,1LDK、平屋建て	鶯崎町2-11-109(109号室)	H12年度建設、木造、56.8㎡、17,900~26,600円
鶯崎	1戸,3DK、二階建て	鶯崎町3-1-3(60-9号室)	S60年度建設、簡易耐火、63.9㎡、16,100~24,000円
早瀬	1戸,3DK、二階建て	早瀬町2丁目4-10-11(53-7号室)	S53年度建設、簡易耐火、61.2㎡、14,000~20,900円
稲荷下	1戸,1LDK、平屋建て	遠野町24-19(106号室)	H23年度建設、木造、44.7㎡、15,500~23,200円
吉金	2戸,3LDK、平屋建て	宮守町下宮守23-45-3(5,7号室)	H15年度建設、木造、78.0㎡、22,700~33,900円
吉金	1戸,3LDK、平屋建て	宮守町下宮守23-45-3(13号室)	H18年度建設、木造、78.0㎡、23,400~34,800円
達曽部	1戸,3DK、平屋建て	宮守町達曽部30-23-13(3号室)	S63年度建設、木造、60.0㎡、12,700~18,900円

条件など

- ✓条件 敷金は家賃3カ月分、市税などの滞納がないこと
- ✓申込締切 3月17日(火)

教育・文化・スポーツの 功績をたたえる

第41回市教育文化振興財団顕賞式、第9回市体育協会栄賞表彰式の受賞者と主な功績を紹介し、「敬称略」

※受賞者の記載順は、顕賞録の順番とは異なります

教育文化振興財団顕賞者

◎教育文化特別賞

遠野緑峰高校 ホップ生産組合と連携し研究開発した「ホップ和紙」や遠野伝統野菜の復活・販売促進など地域産業に新たな可能性を示し、遠野の魅力を全国へ発信。

◎教育文化特別奨励賞

◆**児童生徒の部体育活動部門**
多田紀香(遠野東中3) 第72回和道会東北空手道選手権大会中学生女子個人組手の部で第3位ほか。
菊池亜美紗(釜石高1) 第66回岩手県高等学校総合体育大会空手道競技女子個人組手の部で第1位。
綾織舞(釜石商工高2) 第32回岩手県高等学校新人大会空手道競技女子個人組手の部で第1位ほか。

◎教育文化奨励賞

◆**一般の部文化活動部門**
太田幸子(遠野町) (公社)日本詩吟学院主催「第21回全国優秀吟者吟詠大会東北地区大会」和歌の部で第1位ほか。
米田康一(宮守町達首部) 東北工業大学主催「第8回東北の建築を描く展」の一般の部で特別賞を受賞。

◆**児童生徒の部体育活動部門**
守口和希(遠野小2) 第2回東北少年少女空手道選手権大会小学2年生男子個人組手の部で第3位。
松田郷佑(同3) 第34回全東北・北海道防具付空手道選手権大会小学3年生男子個人形の部で第2位。
守口佳希(同4) 同大会小学生4年生男子個人形の部で第2位。
松山心菜(同5) 2014岩手県一輪車競技大会レース部門400メートルスプリント20歳以下5・6年生女子の部で第1位。
赤坂八枝(同6) 同大会レース部門100メートルスプリント20歳以下6年生女子の部で第1位。



57個人・24団体が栄えある賞を受賞しました

◆**一般の部教育活動部門**
鱒沢小学校PTA(菊池鏡二会長) 児童の健全育成とPTA広報の活動が評価され、優良PTA文部科学大臣表彰などを受賞。

◆**一般の部社会活動部門**
赤坂千賀子(大工町) 遠野一輪車クラブスポーツ少年団の指導者として、昨年7月に行われた全日本一輪車競技大会で準優勝に導くなど、団員の育成強化に貢献。
グループわらべ(佐々木文子会長) 昭和63年から市立図書館で子どもたちに絵本の読み聞かせを始め、市内小学校などで伝承遊びの継承を行うなど、社会教育活動に貢献。

◆児童生徒の部文化活動部門

菊池駿斗(附馬牛小3) 遠野ユネスコ協会主催「平成26年度絵で伝えよう！わたしの町のたからもの」絵画展で日本ユネスコ協会連盟会長賞を受賞。
小玉彩瑛(同) 岩手県交通安全対策協議会主催「平成26年度岩手県交通安全ポスターコンクール」の小学校低学年の部で最優秀賞を受賞。
斉藤夢羽(遠野北小6) 岩手県主催「2013年度いわてこみゼロ・3R推進ポスターコンクール」で最優秀賞を受賞。

高橋わかば(綾織小2) 第2回東北少年少女空手道選手権大会小学2年生女子個人組手の部で第3位ほか。
菅原美姫(同3) 知事杯争奪第36回岩手県少年空手道選手権大会小学3年生女子個人組手の部で第1位ほか。

長山美空(同6) 第52回全国防具付空手道選手権大会小学6年生女子個人組手の部で第1位ほか。
留場光成(土淵小5) 平成26年度秋季陸上競技会小学5年男子100メートルで第1位。

佐々木紀保子(青笹小6) 平成26年度市内小学校水泳記録会6年女子50メートル背泳ぎにおいて大会新記録で第1位。
菊池琉依(上郷小1) 第17回岩手県スポーツ少年団空手道大会小学1年生女子個人組手の部で第1位。
宮澤圭汰(同4) 同大会小学4年生男子個人組手の部で第1位。
小田島史門(同6) 知事杯争奪第36回岩手県少年空手道選手権大会小学6年生男子個人組手の部で第1位ほか。

藤原真結(宮守小2) 第34回全東北・北海道防具付空手道選手権大会小学2年生女子個人組手の部で第3位。
照井鷹斗(同3) 同大会小学3年生男子個人組手の部で第3位。
菊池快(鱒沢小4) 知事杯争奪第36回岩手県少年空手道選手権大会小学4年生男子個人組手の部で第1位ほか。
北湯口鮮(遠野中1) 同大会中学1年生女子個人組手の部で第1位ほか。

伊藤翼(同2) 「第12回日台国際野球大会」で日本から出場した8チームのうち

正部家大輝(遠野中2) 平成26年度全国三行詩コンクール「早寝早起朝ごはん」中学生の部で全国協議会会長賞を受賞。
伊禮美優(同3) (公社)東北海軍広報協会主催「第51回全国中学生海の絵画コンクール」東北地区審査会で銀賞を受賞。
菊池あすか(同1) 平成26年度「地域安全運動および暴力団追放運動」ポスター・標語コンクール「岩手県審査会の標語の部」で最優秀賞を受賞。

田中愛永(同3) 同コンクール岩手県審査会のポスターの部で最優秀賞を受賞。
佐々木瑞菜(同) 同コンクール岩手県審査会の標語の部で最優秀賞を受賞。
菊池あかり(遠野東中3年) 同コンクール岩手県審査会のポスターの部で最優秀賞を受賞。

菊池果林(同) 同コンクール岩手県審査会のポスターの部で最優秀賞を受賞。
佐々木怜南(遠野中3) 平成26年度中学生の「税」についての作文コンクールで東北地区納税貯蓄組合連合会会長賞を受賞。
菊池竜司(遠野緑峰高1) 毎日新聞社主催「第42回毎日農業記録賞」高校生部門で優良賞を受賞。
阿部日衛(同2) 「平成26年度岩手県高等学校文化連盟写真専門部夏季写真コンテスト」同連盟写真専門部スライド

ち東北選抜チームメンバーに選出され、主力選手として国際試合に出場し活躍。
及川雄誌(同3) 第61回岩手県中学校総合体育大会陸上競技男子中学2・3年1500メートルで第1位。
菊池奏(同) 同大会男子中学共通3000メートルで第1位。
鈴木泰広(同) 同大会男子中学共通1100メートルで第1位。

多田菜(遠野東中2) 第17回岩手県スポーツ少年団空手道大会中学2年生女子個人組手の部で第1位ほか。
菊池彩純(同3) 2014岩手県一輪車競技大会レース部門30メートルスラローム20歳中学生以上女子の部で第1位ほか。

菊池悠季(遠野高2) 同大会レース部門30メートルタイヤ乗り20歳中学生以上混合の部で第1位。
菊池弥寛(遠野東中3) 第52回全国防具付空手道選手権大会中学生男子個人組手の部で第3位ほか。
浅沼壮真(遠野西中3) 知事杯争奪第36回岩手県少年空手道選手権大会中学3年生男子個人組手の部で第1位ほか。

中世古ひかり(釜石高1) 第32回岩手県高等学校新人大会空手道競技女子団体組手の部で第1位。
小嶋心誠(釜石商工高1) 第66回岩手県高等学校総合体育大会空手道競技男子団体組手の部で第1位ほか。
菊池理偉(同2) 第32回岩手県高等学校新人大会空手道競技男子個人組手の部で第1位ほか。

菊池朋美(花巻東高1) 第66回岩手県

フォトコンテスト」で特賞を受賞。
金野千晶(同) 「平成26年度岩手県高等学校文化連盟写真専門部スライドフォトコンテスト」で特賞を受賞。

米内周(同) 「平成26年度岩手県高等学校文化連盟写真専門部夏季写真コンテスト」で特賞を受賞。
類家穂奈美(同) 同コンテストで特賞を受賞。
松橋美沙季(同) (公社)全国高等学校文化連盟主催「第38回全国高等学校文化祭」写真部門で文化連盟賞を受賞。
菊池舞雪(同) 岩手日報社主催「第10回高校生フォトコンテスト」で1席を受賞ほか。

菊池愛(同3) 「平成26年度岩手県高等学校珠算・電卓競技大会」の電卓部門個人総合競技で第1位ほか。
遠野高校吹奏楽部 「全日本吹奏楽コンクール」第52回岩手県大会高等学校小編成の部で金賞を受賞。
遠野緑峰高校農業クラブ草花研究班 (新田和也、新田佳祐、平山類次、佐々木雅頌、菊池翔太、井手誠、菊池菜々子、佐々木星菜) 日本学校農業クラブ連盟主催「第65回全国大会平成26年度沖縄大会」プロジェクト発表会の文化・生活部門で最優秀賞(文部科学大臣賞)を受賞ほか。

遠野緑峰高校農業クラブ(千葉光顕、

高等学校総合体育大会ソフトボール競技女子の部で第1位ほか。
菊池美咲(同2) 右記に同じ。
池田寿鶴(八戸学院野辺地西高3) 第67回青森県高等学校総合体育大会空手道競技女子団体組手の部で第1位。

遠野中男子駅伝チーム(及川雄誌、菊池奏、加藤希績、佐藤靖、菅田和馬、山崎光真、唯是俊稀) 第63回岩手県南地区中学校対抗駅伝競走大会男子の部で第1位ほか。
遠野中女子駅伝チーム(菊池巴、小田中亚美、及川誌月、佐々木ひろ美) 同大会女子の部で第1位。

遠野中サッカー部 第61回岩手県中学校総合体育大会サッカー競技で第1位ほか。
遠野高サッカー部 第93回全国高等学校サッカー選手権岩手県大会で第1位。

遠野市空手道連盟小学1・2年生団体組手(守口和希、高橋わかば、宮澤涼空) 知事杯争奪第36回岩手県少年空手道選手権大会小学1・2年生団体組手の部で第1位。
遠野市空手道連盟小学5・6年生団体組手(宮澤花敬、長山美空、小田島史門) 同大会小学5・6年生団体組手の部で第1位。

遠野市空手道連盟小学生男子団体組手Bチーム(宮澤涼空、小野寺汰月、菊池俊) 第34回全東北・北海道防具付空手道選手権大会組手団体小学生男子の部で第3位。

遠野市空手道連盟小学生女子団体組手(高橋わかば、菅原美姫、長山美空) 同



激励を受けた入隊予定者

道の駅「遠野風の丘」は1月30日、国土交通省が選定する「全国モデル道の駅」に選ばれました。同省は全国1040カ所から6カ所を選定。全国モデルは▽道の駅の優良モデルとして全国で紹介される▽機能強化や改修などを行う際に、国から支援を受けやすくする▽などの効果が見込まれます。道の駅は、地元特産品の直売や雇用創出など、地元

地域活性化の鍵として発信 遠野風の丘が全国モデルに

経済効果への期待も高い。同省はここに着目し、優良モデルの道の駅を全国に発信することを企画しました。遠野風の丘は、1998年に開業し、年間100万人以上が訪れる観光交流施設。地元特産品の販売などを行うほか、東日本大震災では、沿岸被災地への物資提供や自衛隊などの支援拠点としての機能を果たしました。昨年9月に



全国モデル道の駅に選定された遠野風の丘

は、鎌田水産(大船渡市、鎌田仁社長)のアンテナショップを新設するなど、内陸と沿岸の新たな交流拠点としても高い評価を獲得。さらなる地域活性化の鍵として全国から注目されています。

国民の平和を守ると決意 自衛隊入隊予定者の激励会

自衛隊入隊予定者激励会は2月19日、とびあ庁舎で行われました。市自衛隊協力会や保護者など20人が参加。激励会では、入隊予定者6人のうち出席した4人が決意をそれぞれ発表したほか、同協力会から入隊予定者に記念品が贈られました。出席した入隊予定者の氏名(龍二さん(材木町)、川田直道さん(松崎町)、菊池

海斗さん(青笹町)、一倉寿樹さん(新穀町)はそれぞれ「国民のために立派な自衛官になりたい。目標を持ち続け、最後まで諦めずに訓練に励んでいきたい」などと力強く決意を表明しました。本田市長は「遠野市出身であることを誇りに、訓練に臨み、平和のために尽力していただきたい」と激励しました。

各種表彰結果

スポーツ

【敬称略】

- ◆第58回市民スキー大会(2月7日、赤羽根スキー場) ※優勝者のみ
 - 【スキー大回競技】
 - 男子 △小学低学年 神原康生(遠野2) △中学年 鳥屋部航平(遠野4) △高学年 菊池陽向(青笹5)
 - ▽中学生 細川莉玖(遠野東2)
 - 女子 △小学低学年 佐々木茜(遠野2) △高学年 細川愛菜(上郷6) 【スキー小回競技】
 - 男子 △小学低学年 神原康生(遠野2) △中学年 鳥屋部航平(遠野4) △高学年 多田悠馬(青笹6)
 - ▽中学生 細川莉玖(遠野東2)
 - 女子 △小学低学年 佐々木茜(遠野2) △高学年 細川愛菜(上郷6) 【スノーボード大回競技】
 - 男子 △小学低学年 小笠原純(上郷6)
 - 女子 △中学生 畑中寧音(遠野2)
- ◆第52回岩手県スキー選手権大会(1月10、13日、下倉スキー場)
 - 7位 澤村一輝(遠野市スキー協会所属・27歳・上組町) ★全日本スキー技術選手権大会出場決定
- ◆第30回市民卓球大会、第10回市卓球選手権大会(2月1日、宮守体育館ほか) ※優勝者のみ
 - 【一般団体】



前列左から▶佐々木聖太(2年)、菊池瑠南(1年)、佐々木響(2年)、及川海愛(2年)後列左から▶寺内美紘(1年)、三宅里奈(2年)、西風館綾菜(2年)、菊池帆乃夏(2年) ※敬称略

平成26年度脳卒中予防高校生テレビCMコンテスト 最優秀賞を受賞!

遠野緑峰高校保健委員会が平成26年度脳卒中予防高校生テレビCMコンテストで、最優秀賞に輝きました。県中部保健所が脳卒中予防の啓発をテレビCMに載せ注意を促すことが目的で企画。CMは30秒で構成され、脳卒中の危険性を訴えています。同会次期委員長の佐々木響さん(2年)は「脳卒中予防を地域の皆さんに広く発信していきたいと思い作成しました。ぜひ、見ていただきたいです」と受賞を喜びました。※同委員会のCMは3月まで遠野テレビで放送される予定です

- 優勝 遠野町A
- 【中学個人】
- 男子 優勝 太田代和希(遠野西2)
- 女子 優勝 佐々木遥(同1)

保存の意思をJRに提示 遠野駅舎の未来を考える会

JR東日本が老朽化による遠野駅舎の縮小建て替えの方針を示したことを受け、同駅舎の未来を考える「遠野駅舎の未来を考える会」は2月9日に設立され、その立ち上げ会議はあすもあ遠野で開かれました。市内の商業・観光業などの関係者ら27人が出席。会議では、同会の会長に協同組合遠野商業開発の河野好宣理事長を選任したほか、JR東日本に対し駅舎の整備方針などを、市と十分に話し合うように求める趣意書を提出することを決めました。



建て替え予定の遠野駅舎

の2階建て。耐震性の問題や乗客数の減少などから、JR東日本は3分の1規模の縮小建て替えを計画しています。参加者の多くは「保存」の意思を提示。「建て替えは、中心市街地の活性化にJR側も参加してもらえるチャンスである」「駅舎を残したいのである」「駅舎をもっとJRを利用するべきではないか」などの意見も出されました。河野会長は「市民の力を結集させて、駅舎の保存や活用方法をJR側に交渉していきましょう」と決意を新たにしました。なお、同月23日、河野会長や本田市長らがJR東日本盛岡支社に趣意書を提出しました。

「絵画教室」の受講生募集

4/3(金)～、19時～

初心者を対象にした絵画教室です。この機会に絵画を初めてみませんか。どなたでも参加できます。

- 日時 4月3日～5月29日、7月3日～8月28日の毎週金曜日(全17回)、19時～21時 ※8月14日は休み
- 場所 市民センター集会室 ※7月からは旧商工会館になります
- 講師 後藤 正伍 氏
- 参加料 1,000円(材料代)
- 締め切り 3月31日(火)
- 問い合わせ 絵画グループトオヌップ事務局 菅原ツヤ子(☎62-5317)



ぜひ体験してみませんか？

マナビィクラブの実施団体を募集

学びの場をつかって仲間を増やしたい人や団体を募集しています。「マナビィクラブ」は、講座を開設したい人や団体が、市と協力して実施していくクラブです。これまで「石こうデッサン教室」や「太極拳教室」、「パッチワーク教室」などが開催されました。ジャンルは問いませんので、気軽にご相談ください。

- 問い合わせ (一財)遠野市教育文化振興財団事務局(☎62-6191)



スポーツ安全保険に加入しましょう！

アマチュアスポーツ活動や文化活動などの団体で、5人以上の団体が加入できます。

対象者	補償対象となる団体活動	対象範囲	年間掛金	補償内容			
				死亡	後遺障害(最高)	入院(日額)	通院(日額)
◆一般団体の加入区分							
中学生以下	スポーツ・文化・ボランティア・地域活動	団体活動中とその往復中(※)	800円	2,000万円	3,000万円	4,000円	1,500円
	上記団体活動に加え、個人活動も対象	上記以外	1,450円	2,100万円	3,150万円	5,000円	2,000円
高校生以上	文化・ボランティア・地域活動、団体員の送迎、応援、準備など	※	800円	2,000万円	3,000万円	4,000円	1,500円
	スポーツ活動、スポーツ活動の指導、審判		1,850円	2,000万円	3,000万円	4,000円	1,500円
	子どものスポーツ活動の指導、審判、団員の送迎など		1,300円	1,000万円	1,500万円	2,500円	1,000円
65歳以上	スポーツ活動		1,000円	600万円	900万円	1,800円	1,000円

◆短期スポーツ教室の加入区分(インターネット加入限定)

全年齢	開催期間3カ月以内の短期スポーツ教室活動	※	800円	2,000万円	3,000万円	4,000円	1,500円
-----	----------------------	---	------	---------	---------	--------	--------

■問い合わせ 市生涯学習スポーツ課(☎62-4413)

ふるさと発見探偵団 財団活動サポーター

大募集！

青少年ふるさと発見探偵団

平成27年度青少年ふるさと発見探偵団の団員を募集します。さまざまな体験を通じて、友達をたくさんつって楽しんでみませんか。

- 26年度に実施した活動 田植え体験、遺跡見学、ホップ和紙作り、キャンプ体験、雪上イベントなど
- 対象 市内小学4～6年生の児童
- 参加料 年間5,000円
- 定員 40人 ※定員を超えた場合は抽選



ぜひ一緒に楽しんでみましょう！



田植え体験



遺跡見学



ホップ和紙作り

財団活動サポーター

探偵団の活動をはじめ、当財団の事業をサポートする財団活動サポーターを募集しています。特別な知識や技術は必要ありません。子どもたちと一緒に楽しんでみませんか。

- 対象 高校生以上

■問い合わせ・申し込み (一財)遠野市教育文化振興財団事務局(☎62-6191)



一緒に楽しくレッスンしてみませんか！

3/28(土)、14時半～

市民センターバレエスタジオ 「無料体験レッスン」参加者募集

男の子も女の子も楽しくレッスンしているバレエ教室を体験してみませんか？ 予約不要ですので、気軽にご参加ください。

- 場所 市民センター1階自由劇場
- 対象 3歳以上
- 問い合わせ (一財)遠野市教育文化振興財団事務局(☎62-6191)



アロマセラピー講座

3/18(水)、18時半～

好きなアロマを使って、リラックス用トリートメントオイルと練り香水を作ります。ストレスケアで季節の変わり目を乗り切りましょう。

- 場所 市民センター講義室
- 講師 高橋 理恵 氏
- 参加料 1,700円(材料代)
- 定員 15人 ※妊娠している人はご遠慮ください
- 持ち物 筆記用具、ポケットティッシュ
- 問い合わせ (一財)遠野市教育文化振興財団事務局(☎62-6191)

ぜひ登録を！

平成27年度 社会教育関係団体の登録受付中

社会教育関係団体に認定されると、市民センターなどの施設を使用する場合、使用料が減額されます。団体登録は毎年必要です。

- 提出書類 所定の申請書、規約、会員名簿、事業計画書、予算書
- 問い合わせ 市生涯学習スポーツ課(☎62-4413)

国体に向けた取り組みなどを紹介するコーナー。その名も

第8回

我ら、国体応援団！

長崎がんばらんば国体に学ぼう！



今年度、長崎県で開催された「長崎がんばらんば国体」。サッカー競技に関する事業概要の説明会が1月22・23日に島原市で開かれ、本市の国体開催推進室の職員2人が参加しました。

説明会では、島原市の担当者が国体に向けて取り組んだ内容を紹

介。国体のマスコットキャラクターの着ぐるみを作成し、各種イベントでPR活動を展開したエピソードなどが紹介され、今後国体を控えている市町村職員は、大会運営の方法などを学びました。今回の説明会を参考に、市はさらに取り組みを強化していきます。



参加者は先催催の取り組みを学びました

2016 希望郷 いわて国体
遠野市は、少年サッカー競技の開催地です。
開催まであと570日。

◎問い合わせ 国体開催推進室(☎62-4413内線202)

放射性物質濃度などの測定結果

放射性物質を含む牧草の本焼却に伴う各種測定結果

■測定結果(1月22日～2月18日) 焼却牧草・主灰・飛灰の濃度は「国の埋設安全処理基準値8,000Bq(ベクレル)/kg」と「市独自の焼却停止基準値6,400Bq/kg」を、放流水は「国の管理基準値1」をそれぞれ下回りました。また、清養園付近(綾織町)と一般廃棄物最終処分場(宮守町宮守)の空間放射線量は、焼却停止基準(国の基準)「地表から50^{cm}地点で0.23 μ Sv(マイクロシーベルト)/時」を下回りました

	測定値	
	最大値	最小値
焼却牧草	861 Bq/kg	23 Bq/kg
主灰	62 Bq/kg	18 Bq/kg
飛灰	351 Bq/kg	80 Bq/kg
放流水	0.061	0.029
清養園付近(綾織町の9カ所)	0.06 μ Sv/時	0.03 μ Sv/時
一般廃棄物最終処分場周辺(宮守町宮守)	0.03 μ Sv/時	0.02 μ Sv/時

◎問い合わせ 市放射線影響対策本部(☎62-2111内線146)

農作物などの放射性物質濃度測定結果

■調査内容 県・市が行うサンプル調査と、市の測定検査サービスでの調査を基にしています

■測定結果(1月22日～2月18日) 全品目が、国が定める安全基準値(一般食品 \geq 100Bq/kg 牛乳 \geq 50Bq/kg)を下回りました

■測定品目 \triangleright 原乳(市内) \triangleright 肉牛(市内) \triangleright 菌床シイタケ(市内)

■出荷制限品目(1月31日現在) 市内 \triangleright 原木シイタケ、野生キノコ類(全種類)、コシアブラ 県内全域 \triangleright 野生鳥獣肉(クマ、シカ、ヤマドリ)

市内11小学校校庭の空間放射線量測定結果

■測定日 2月16日～19日までの間で1日

■測定結果 国の定めた除染基準「空間線量が1時間あたり0.23 μ Sv(マイクロシーベルト)」を下回りました

測定場所	測定値(地表1 ^m 点)	
	最大値	最小値
市内11小学校	0.05 μ Sv/時	0.02 μ Sv/時

※測定結果の詳細は市ホームページに掲載しています▶<http://www.city.tono.iwate.jp>

遠野市

検索

本田敏秋

市長ひとこと

かるしお



市総合食育センター「ぼすぼる」では、健康づくりに関するさまざまな活動を積極的に展開しています。岩手県は脳卒中による死亡率が全国ワースト1ということもあり、「脱・脳卒中宣言」をスローガンに、▽食事の塩分を控える▽たばこはやめる▽適度な運動をする1ことを呼びかけています。

先日、「ぼすぼる市民講座」に私も参加しました。講師は人気の料理本「かるしおレシピ」でおなじみの高田彰医学博士。脳卒中を予防するための、おいしくて減塩につながるバランスの良い献立の必要性を教えてくださいました。「かるしお」という言葉には、減塩を心掛けながら、毎日の食事をおいしく、楽しくしようという思いが込められているそうです。元気に長生きするために、この4文字を忘れず生活したいものです。市民の皆さんも、今日から「かるしお」、始めてみませんか？

遠野遺産

Tono Heritage

第77回
能傳房神社

遠野遺産認定第55号 有形遺産 2008年11月5日認定
所有者 及川勝太郎 推薦者 小友町地域づくり連絡協議会



MEMO

☞ 小友町26地割138番地
☞ JR 鱒沢駅から車で20分
☞ 小友地区センター(☎68-2001)



一生に一度の願いがかなうと言い伝えられている能傳房神社。その昔、修行僧の能傳坊と寶覺坊の兄弟が法力で金の採掘に困窮していた村人を助け、村人の願いをかなえてあげました。しかし、村人は兄弟をこの地域から追放し

てしまいます。恨んだ兄弟は村人に呪術をかけ自ら命を落としました。後に、地元住民が兄弟への慰霊を込め同神社を建立しました。夢や願いをかなえたい参拝客が訪れる遠野の開運スポットの一つに数えられています。

図書館博物館だより

☎0198-62-2340

Library & Museum information

おすすめ本 Book Review

一般

『サナキの森』
彩藤 アザミ 著
(新潮社)



主人公は小説家だった祖父の遺書に従い、遠野の旧家で起きた謎の殺人事件を追うことに。その事件は祖父が生前に書いた小説に似ていた…。盛岡市出身の著者が描くミステリー作品。

遠野が舞台！

中高生

『家でマスター！
中学生のスマホ免許』
遠藤 美季 著(誠堂新光社)



今や中学生からスマートフォンを持つ時代。SNSなどを悪用したトラブルに巻き込まれないよう、スマホの正しい使い方などを分かりやすく教えます。家族と一緒に読んで欲しい一冊。

こども

『おおかみだって
きをつけて』
重森 千佳 著(フレーベル館)



絵本の中で、おおかみはいつも悪者。本当はお腹に石を入れたりするやつが悪者なんだって!? おおかみだってかわいんです。おおかみは、今日もお腹を空かせてエサを探しに出かけます。

施設閉館のお知らせ

遠野まちなかギャラリーが閉館しました

同施設は3月4日に閉館しました。4月からは、市内誘致企業の事務所として活用されます。今後は、遠野蔵の道ギャラリー2階の展示機能を強化し、利用者の皆さまのニーズにお応えしてまいります。



イベント Ivent

◆図書館

『天下をとれ！ 戦国の本展』

日本の歴史や武士に関する本など120点を展示します。

▷日時 3月29日(日)まで

子ども映画会

『注文の多い料理店』

▷日時 3月7日(土)、11時～

読み聞かせの広場

▷日時 3月22日(日)、11時～

◆寄贈者(敬称略)

▷図書=小山理夫 ▷資料=中竹千早

◆移動図書館

▷10日=宮守町宮守・達曽部▷11日=土淵町▷12日=綾織町▷18日=松崎町・鶯崎町▷19日=上郷町▷20日=希望の郷絆・あんべ駐車場・雇用促進住宅・岩手アパレル・松崎地区センター・鱒沢児童クラブ・(有)宮守生コン▷24日=青笹町▷4月1日=遠野コロニー・吉祥園・石上の園・高館の園▷4月2日=遠野西中学校・みやもり荘・やまゆりの里・しらいし屋・達曽部児童クラブ▷4月3日=附馬牛町 ※移動図書館の運行表は、市ホームページに掲載しているほか、各地区センターに備え付けています

◆休館日

▷図書館・宮守ゆうYOUソフト館=3月9・16・23・30・31日、4月6日

▷博物館=3月9・16・23・30・31日

Information

お知らせ

「児童手当」支給要件の確認・手続き忘れずに

児童手当の支給要件に該当しなくなった場合は、受給資格を消滅する手続きが必要です。

- 手続きが必要な場合**▷受給者が公務員になった▷児童が施設に入所した▷里親に預けた一など
※中学校修了により、受給資格がなくなる場合の手続きは不要
- 問い合わせ** 市市民課(☎62-2111内線262)

就学時に必要な費用の一部を申請により助成

市内小・中学校に通学する児童・生徒で、経済的理由により就学が困難な場合に、必要な経費を助成します。

- 助成内容** 学用品費、通学用品費、学校給食費、修学旅行費など
- 申込方法** 申請書に記入し、在籍する学校に提出
- 問い合わせ** 市教育委員会事務局(☎62-4412内線281)

福祉タクシーの助成券忘れずご利用ください

- 平成26年4月以降に重度の障がい者などに支給した福祉タクシー助成券の利用期限は3月31日までです。4月以降は利用できませんので、忘れずにご利用ください。
- 問い合わせ** 市福祉課(☎62-

5111内線18)

まだある古里の宝物を新たな遠野遺産に推薦

地域で大切に守っている宝物を、遠野遺産に推薦してみませんか。

- 対象** 有形(建造物・名所・旧跡)、無形(風習・民俗芸能・伝統技術・食文化)、またこれらを複合した遠野らしいもので、市民の手で保護・活用されるもの
- 応募資格** 主に市内在住者で構成する地域づくりに関する団体
- 応募方法** 所定の推薦書に写真などの資料を添付し、最寄りの地区センターに提出
- 締め切り** 5月30日(土)
- 問い合わせ** 市文化課(☎62-2340内線321)

海上での事故や遭難は海上保安庁 118番まで

- 海上保安庁は、海上における事件・事故などの緊急通報用ダイヤルを開設しています。▷海難事故に遭遇した▷密漁や不法投棄などの情報を得た▷油の排出を発見した一などの際は、**118番**をダイヤルしてください。
- 問い合わせ** 釜石海上保安部(☎0193-22-3820)

平成26年分確定申告の期間は、あとわずか!

平成26年分の確定申告の期限が迫っています。お近くの税務署で忘れず手続きしてください。

- 申告期限** 所得税、復興特別所得税・贈与税/3月16日(月) 個人事業者の消費税・地方消費税/3月31日(火)
- その他** 東日本大震災により住宅などに被害を受け①雑損失の繰越控除がある②雑損控除の申告手続きが未了一の人は、早めに相談してください
- 問い合わせ** 釜石税務署(☎0193-25-2081) ※自動音声でご案内します

住宅取得者の負担を軽減する「すまい給付金」

国は、昨年4月の消費税率引き上げに伴い、住宅取得の負担を緩和するため、取得者に最大30万円の現金を給付する「すまい給付金」を始めました。詳しくは、ホームページをご覧ください。

- ホームページアドレス** <http://sumai-kyufu.jp/>
- 問い合わせ** すまい給付金事務局(☎0570-064-186) ※受付時間9~17時)

借金でお悩みの人へ無料で相談を受け付け中

- 東北財務局盛岡財務事務所では、自分の収入では返済しきれない借金を抱え、悩んでいる人の相談に応じています。相談は無料で、秘密は固く守られます。
- 相談専用電話** 019-622-1637
- 受付日時** 平日8時半~16時半(祝日・年末年始を除く)

- 問い合わせ** 東北財務局盛岡財務事務所理財課(☎019-625-3353)

転入・転出・転居の届出忘れず手続き願います

▷市内へ転入▷市外へ転出▷市内で住所を移した(転居)一場合は、忘れずに手続き願います。なお、3月下旬から4月上旬にかけて窓口が混雑しますので、余裕を持って来庁ください。

- 届出期間** 転入…転入日から14日以内/転出…転出予定の14日前~転出日から14日以内/転居…転居日から14日以内
- 問い合わせ** 市市民課(☎62-2111内線252)

募集

日本の未来を守るため自衛官候補生など募集

- ★**自衛官幹部候補生**
- 応募資格** 22~26歳未満
- 試験日** 5月16日(土)・17日(日)
- 試験場所** 盛岡地区(予定)
- 締め切り** 5月1日(金)
- ★**自衛官幹部候補生(歯科・薬剤)**
- 応募資格** 20~28歳未満(専門大学を卒業または卒業見込み)
- 試験日** 5月16日(土)
- 試験場所** 盛岡地区(予定)
- 締め切り** 5月1日(金)
- ★**医科・歯科幹部**
- 応募資格** 医師・歯科医の免許取得者
- 試験日** 5月15日(金)

- 試験場所** 盛岡地区(予定)
- 締め切り** 4月24日(金)
- ★**予備自衛官補(一般・技能)**
- 応募資格** 一般/18~34歳未満技能/18~55歳未満の国家資格などを有する人
- 試験日** 4月10日~14日の間で1日
- 試験場所** 岩手駐屯地(予定)
- 締め切り** 3月24日(火)
- 問い合わせ** 自衛隊北上地域事務所(☎0197-63-6736)

イベント

「市長と語ろう会」の詳細は広報4月号で一。

市は、市長と市民が遠野のまちづくりについて語り合う「市長と語ろう会」を4月以降に開催する予定です。詳細は、広報遠野4月号と遠野テレビでお知らせします。

ありがとうございました!

- ★1月中に寄せられた現金寄附
- 西河洋一様**(東京都練馬区)…市勢振興に役立ててほしいと50万円が寄せられました。
- 岩手日報遠野広華会様**(佐々木弘志会長、釜石市)…教育、文化振興に役立ててほしいと、80,287円が寄せられました。

- ★**昨年4月から本年1月までに寄せられた物品寄附**
- 日本郵便(株)遠野郵便局様**(中央通り)…S L 銀河運行を記念し、S L 銀河フレーム切手が寄せられました。
- 伊藤ツナ子様**(松崎町)…学校教材に役立てて欲しいと『原色日本の美術』全33巻が寄せられました。
- 佐藤誠輔様**(東穀町)…遠野のPRに役立ててほしいと『口語訳遠野物語』文庫版100冊、『新訳老嫗夜譚』50冊が寄せられました。
- 東北電力(株)遠野営業所様**(大工町)・**(株)ユアテック遠野営業所**(早瀬町)…遠野市の明るいまちづくりに役立ててほしいと、防犯灯10基と取付工事一式が寄せられました。
- (株)ユーラスエナジー釜石様**(釜石市)…ユーラスエナジー釜石広域ウインドファーム10周年を記念し、環境に関する図書など40冊が寄せられました。
- 細川喜八郎様**…観光振興に役立ててほしいと、庭木9本が寄せられました。
- 日本フィールドシステム・佐藤工業特定共同企業体様**(盛岡市)…スポーツ振興に役立ててほしいと、遠野市国体記念公園市民サッカー場で使用するベンチ8台が寄せられました。
- 岩手県建設業協会遠野支部女性部様**(佐々木ヤスミ会長、松崎町)…子育て支援に役立ててほしいと児童図書110冊が寄せられました。
- キリンビール(株)様・キリン(株)様**(東京都中野区)…教育振興に役立ててほしいと、学校教材としてサッカー用品が寄せられました。

生き生き働く社会人になるための**明光式自立学習**
大学、高校、中学受験・各種専門学校・公務員・各種資格取得コース

「**27年度生徒募集を開始しました。**」
小4~中・高生まで(高校生は定員あり)
※問い合わせ、無料体験授業の申し込みは、下記までお願いします

個別指導 遠野教室 ☎0198-60-1661
明光義塾 松崎町白岩10-15-21 <http://meikogijuku.jp/>

有料広告

ヤクルトスタッフ募集!

★勤務内容…ヤクルト商品のお届け
★勤務地…遠野センター(遠野市東館町4-8)
★勤務時間…8:45~15:00 ※個人差があります
★収入例…80,000円以上 ※相談に応じます
★休日…土・日曜日

人も地球も健康に 宮古ヤクルト販売(株)遠野センター 担当/菊池まで ☎0198-62-2452

有料広告

遠野テレビ**3月**自主放送ガイド

★**三陸コンサートIV in みやもりホール**
3月14・15・21・22日、①15時~②20時~

★**進化まちづくり検証委員会**
3月16~22日、①13時~②20時~

★**第40回記念公演遠野物語ファンタジー「でんでらばらだいす」**
3月28・29日、①15時~②20時~

問い合わせ ▶▶▶ 遠野テレビ(☎63-1711)

お知らせ

第29回陸上自衛隊岩手駐屯地 **音楽隊定期演奏会**

3月14日 開場▷14時15分 開演▷15時
盛岡市民文化ホール
入場無料!
※先着入場ですので、お早めにお越しください

問い合わせ 陸上自衛隊岩手駐屯地(☎019-688-4311内線256)

お知らせ

地域活動専門員日誌

子育てを応援します！



ママ同士の交流の場を提供しています



綾織地区センター
菊池陵太さん
(地域づくり担当)

綾織スポーツクラブでは、毎月第1・3木曜日に「子育てサロン」を開催しています。未就学児とそのお母さんを対象に、運動教室や交流会を開いています。カフェスペースを用意しているので、リラックスして交流できます。遠野の冬は寒く、なかなか外では遊べませんが、サロンなら安心して子どもたちを遊ばせることができますよ。どなたでも参加できますので、遊びに来てください！ 問い合わせ▷綾織地区センター(☎62-2838)

みらい創りカレッジ通信

遠野の魅力を探ろう！

法政大学などの学生と遠野高生が遠野の未来を考える「法政大学遠野プログラム」は2月14日から23日の10日間、市内一円を会場に開かれました。参加者は、福祉、伝統芸能、馬搬、民泊をテーマにしたフィールドワークやワークショップを行い、遠野の現状を調査しながら交流を深めました。プログラムの報告会では、参加者は遠野高校2年生や市関係者、地域住民に対し、遠野の魅力を生かしたまちづくりのアイデアを提案しました。



馬搬を活用した地域づくりに関して学ぶ参加者



1_風を切るように滑走する選手 2_1位を目指して駆け抜けます 3_上手に滑ってお楽しみ袋ゲット！

冬ならではの催しを満喫 スキー大会と氷上まつり開催

第58回遠野市民スキー大会は2月7日、赤羽根スキー場で、第32回清養園氷上まつりは2月8日、清養園保養センターでそれぞれ行われました。スキー大会には、市内外から50人の選手が出場し、スキーやスノーボードのタイムを競い合いました。選手が自己ベストの記録を更新すると、会場からは大きな拍手が送られました(大会結果はP24へ)。

氷上まつりには、地域住民やスケート愛好家ら400人が参加。スケート競技や抽選会、もちまきなどが行われ、参加者は手作りのリンクで多彩なイベントを楽しみました。

1_市内外からたくさんのワインファンが訪れました 2_国内外100種類のワインがズラリ。すべて試飲可能！ 3_松田さんがおいしいワインの飲み方を伝授 4_ワインに合うおつまみも販売



遠野でワインを楽しもう ソムリエが試飲会を開催

「第1回遠野VIN-VINOワインフェスティバル」は2月8日、あえりあ遠野で開催されました。市内外から参加した150人は、100種類のワインを堪能しました。本市出身でワインバー・アッカトーネ(盛岡市)のオーナーソムリエ松田幸さんが企画し、市内外の酒屋や飲食店が協力。参加者は、ワインの種類や特徴の説明を受けながら、お好みの1本を探しました。松田さんは「遠野名物ジンギスカンには、ワインの味わいが実に良く合う。ワイン文化を広めることで、遠野を元気にするお手伝いをしていきたい」と思いを語りました。



特別展→3月22日(日)まで展示



1_歴史を感じさせる博物館のひな人形に魅了される観覧者 2_子ども語り部がひな人形の歴史を解説！ 大人顔負けな解説に大きな拍手が送られました 3_色鮮やかなひな人形が会場を華やかに 4_心を込めて手作りされたみずぎびな。その数なんと1,300個以上！

個性豊かな人形に魅了！ ひなまつり&人形企画展

企画展遠野のひな人形は2月10日から市博物館で、第16回遠野町家のひなまつり(遠野商工会主催)は2月20日から中心商店街で始まりました。企画展では、同館が所蔵する江戸から昭和期のひな人形や飾り道具など計175点を展示。訪れた人はひな人形の優美な姿に目を奪われていました。町家のひなまつりでは、商店など28カ所ですべて大切に保存されてきた古びなが公開されたほか、手作りのみずぎびななども特別展示。昆ひろ子さん(72)=矢巾町=は「ひな人形がこんなにも多く保存されていることに驚きました。各商店の温かいもてなしにも感動。また訪れたいですね」と満足した様子でした。 ※町家のひな祭りは3月3日に終了しました

家族に囲まれ長寿を祝う

佐々木ミユキさんが100歳

土淵町の佐々木ミユキさんの100歳を祝う会は2月7日、松崎町の長寿の郷で行われました。親族や施設関係者がミユキさんの長寿を祝福。本町市長が「これからも元気で長生きしてください」と記念品と花束を贈呈すると、ミユキさんはにっこりとほほ笑みました。ミユキさんは、大正4年に土淵町に生まれ、22歳のとき銚太郎さん(故人)と結婚。長男の晴康さんを育てながら農業や行商をするなどして、家庭を支えてきました。趣味は裁縫で、反物から着物を仕立てては友人などにプレゼントをしていたそうです。現在は、同所で穏やかに過ごしています。



家族らに祝福されるミユキさん(前列左から2人目)

響きわたる復興応援歌！

三陸復興コンサートⅣ開催



復興への願いを込め熱唱する出演者

釜石と遠野の音楽バンドが出演する「三陸コンサートⅣ」(めがね橋復興応援三陸コンサート実行委員会主催)は2月8日、みやもりホールで開催されました。訪れた200人は、復興への思いを込めた歌声に聴き入り、心を一つにしました。釜石からは「釜石レポリューションギター同好会」、市内からは「ちゃりんこ」と遠野中の吹奏楽部と合唱部が出演し、オリジナル曲など20曲を演奏。ちゃりんこ代表の佐藤良治さん(55)は「今年は遠野中学生も加わった新しいコンサートが実現。音楽の力で復興を支える思いを若い人たちに引き継ぎ、復興を支えていきたい」と決意しました。

Hot News

第70回国民体育大会冬季大会スピードスケート成年女子1,000mの部

浜田芽生子さんが全国6位入賞!



↑予選の様子。スタートで一気に加速し先頭を守り抜く浜田さん

2月1日に群馬県総合スポーツセンター伊香保リンクで行われた第70回国民体育大会冬季大会スピードスケート成年女子1,000mで、市出身の浜田芽生子さん(県立大1年)が全国6位入賞を果たしました。

決勝戦では、レース序盤で惜しくも転倒するも、持ち前の粘り強いスケータリングを最後まで発揮。浜田さんは「ハイレベルな戦いでした。この結果に満足することなく来年開催の岩手国体に向け、万全の体制を整えたい」と意気込みを語りました。

Info.

子育てするなら遠野!
わらすっこインフォ

Vol. 9

不妊治療費の助成をしています

市は、不妊治療への経済的負担の軽減を図るため、検査費や治療費の助成を行っています。一般不妊治療では、医師が必要と認めた不妊検査、タイミング法、薬物療法、人工授精などが対象。特定不妊治療では、体外受精や顕微授精が対象です。法律上の婚姻関係にある夫婦で、夫婦またはいずれか一方の住所が市内にある夫婦の前年の所得の合計が730万円未満の両方を満たすが助成対象です。詳しくは、下記担当まで相談ください。



★市ホームページでも紹介しています

遠野市 不妊治療

検索

問い合わせ

遠野健康福祉の里
保健医療課
(☎62-5111内線67, 10, 12)

ともに歩んで半世紀 Forever

互いに体をいたわり、元気に暮らしていきましょう
孫の成長を一緒に見守っていきましょう

—結婚のときの思い出は?
(充士)親や兄弟、親戚に囲まれての穏やかな結婚式でした。喜ぶ妻の姿を見て、家族を支えていこうと強く胸に誓いました。
(伊久)デートではよく、夫の愛車で釜石へ出掛けました。車中では、会話が弾み、いつも楽しい時間を過ごしていましたね。

—五十年の思い出は?
(充士)農機具を販売する仕事で、営業成績が認められ表彰されたときは、やりがいを感じたものです。
(伊久)待望の子どもを授かったことです。初めて産声を聞いた時は、本当に愛おしくて、嬉し涙が止ま

りませんでした。
—今の楽しみは?
(充士)2人の子どもが産まれた記念にそれぞれ栗・桜の木を植えました。子どもの成長とともに花が咲く姿を見るのが楽しみです。
(伊久)孫の成長です。元気に遊ぶ姿を見たり一緒におしゃべりをしたりと毎日楽しく暮らせています。
—お互いに言いたいことは?
(充士)どんなときも支えてくれてありがとう。互いに体をいたわり、元気に暮らしていきましょう。
(伊久)家族のために一生懸命働いてくれてありがとう。孫の成長を一緒に見守っていきましょう。



鈴木 充士 さん(76歳)
伊久 さん(74歳)
=綾織町=



多田 将太郎 さん 26歳
千春 さん 25歳
=青笹町=

私たち、
結婚しました!
Marriage



さくあ
朔歩 くん(H21.8.4生)㊦
ほのか
歩香 ちゃん(H24.4.7生)㊦

★パパとママから一言→

わがやのアイドル Child

大工町
松田隼人さん・加奈子さん
の長男・長女

兄妹仲良<元気に育ってね!

百年先まで残したい食育レシピ 第56回



Cook 炊き込みご飯のふくさ包み

1人分の栄養価

・エネルギー 262kcal
・塩分相当量 0.4g

●●作り方●●(6人分)
材料 米2合、スキムミルク大さじ4、桜エビ8g、白ごま小さじ1、万能ネギ8g、卵5個、片栗粉大さじ2、水大さじ2、砂糖大さじ1、塩小さじ1、三つ葉1束、ニンジン1/5本

①桜エビをフライパンで焦がさないようにさっと煎る。
②研いだ米に、水に溶かしたスキ

ムミルクを加え、①を加えて炊く。
③炊き上がった後、白ごま、小口切りした万能ネギを入れ、俵型のおにぎりを作る。
④飾り用の三つ葉とニンジンを茹でる。
⑤卵に水溶き片栗粉と砂糖、塩を入れざるでこし薄焼き卵を焼く。
⑥③を薄焼き卵で包んで、三つ葉で結び、にんじんを飾る。

遠野町食生活改善推進員の皆さんが作りました!

ひとこと…温めたフライパンに卵液を入れ、すぐにフライパンを回し、余分な卵液はボールに戻すと薄焼き卵が上手に焼き上がります。

おめでた

1月31日まで届け出分()内は性別と保護者

遠野	阿部 紘未(女)	(翔)
綾織	吉田 陽太(男)	(智春)
松崎	村上 真緒(女)	(健吾)
	菊池 奏太(男)	(英史)
	多田 美歩紀(女)	(一紀)
青笹	菊池 真子(女)	(日道)
	橋場 隆雅(男)	(彰彦)
	多田 千紘(女)	(和広)
上郷	横澤 真治(男)	(真也)
宮守	佐々木 悠満(男)	(智満)
	佐々木 舞優(女)	(和弘)

おくやみ

1月31日まで届け出分()内は年齢と行政区

遠野	佐藤 ノリ	(82歳・13区)
	小笠原 賢	(39歳・15区)
	菊池 要吉	(82歳・5区)
	荒屋 金太郎	(93歳・15区)
	菊池 威文	(43歳・10区)
	鈴木 令子	(77歳・13区)
	松田 禎悦	(68歳・8区)
	鈴木 年夫	(79歳・8区)
	菊池 クニ	(95歳・8区)
	國久 ミチ	(84歳・3区)
	似田 貝勝郎	(63歳・14区)
	平澤 喜一郎	(88歳・15区)
	菊池 吾吾	(78歳・8区)
	相澤 岳	(80歳・6区)
	佐々木 佳亮	(82歳・13区)
	石井 テイ	(96歳・15区)
	山賀 悠光	(69歳・11区)
	遠藤 厚子	(69歳・13区)
	菊池 邦夫	(80歳・7区)
綾織	菊池 豊	(82歳・2区)
	鈴木 新一	(76歳・5区)
	及川 壽郎	(67歳・3区)
附馬牛	菊池 ミツエ	(89歳・6区)
	伊藤 文夫	(90歳・3区)
	佐々木 京子	(81歳・7区)
	大木 茂	(55歳・4区)
松崎	堀内 ハル	(100歳・2区)
	佐々木 チエ	(91歳・6区)
	菊池 春美	(77歳・6区)
土淵	千葉 喜平	(79歳・8区)
	佐々木 新之丞	(87歳・6区)
	菊池 要	(80歳・6区)
	似田 貝訓子	(83歳・9区)
	澤里 スギ	(87歳・8区)
	阿部 健一	(50歳・6区)
	前田 谷京子	(83歳・9区)
青笹	佐々木 康雄	(88歳・2区)
	佐々木 ハルノ	(93歳・8区)
上郷	鬼原 松雄	(92歳・10区)
	佐藤 チタノ	(80歳・7区)
	菊池 妙子	(88歳・1区)
	菊池 レイ子	(84歳・5区)
	池田 マサ子	(84歳・1区)
	吉田 勝	(82歳・8区)
	佐々木 ツル	(102歳・9区)
	宮澤 良光	(88歳・9区)
	川島 道男	(76歳・6区)
宮守	浅利 秋雄	(84歳・鱒2区)
	佐々木 守子	(75歳・達7区)
	佐々木 ウメ	(89歳・達5区)
	多田 文吉	(90歳・鱒3区)
	菊池 隆	(91歳・鱒3区)
	橋本 イセ	(95歳・鱒3区)
	菊池 郁子	(72歳・鱒3区)
	宇夫 キヌ	(97歳・鱒1区)
	佐々木 青一	(79歳・鱒1区)
	菊池 博	(90歳・宮1区)

あえりあ
物結
語婚

2015年
結婚披露宴
ご予約承り中

ありあ遠野

サロン ☎0198-60-1703

有料広告

完成直前見学会 3/21(土)22(日)

松崎町白岩10地割 遠野中学校プール付近 午前10時~午後5時

遠野中学校付近の当社分譲地全6区画のうち、最初の1棟が遂に完成します。尚、分譲地は**現在残り2区画**となっています。購入を検討中の方も是非、見学会の会場へお問い合わせください。

詳しくは3月20日折り込みで

遠野市早瀬町二丁目7番31号 宅地建物取引業者免許証番号岩手県知事(2)第2253号

㈱立石工務店 ☎63-1731 詳細はお電話で

有料広告

SoftBank 光始まる

3/1よりスタート!!
ソフトバンク光&スマート値引き

【自宅のネット】と【スマホ】はセットがお得!
これだけでお得に!! 毎月上月2,000円値引き

ソフトバンク遠野
☎0198-63-1383

遠野日産 ★当店 キクコストア 遠野パイパス店様

盛岡方面 遠野パイパス 釜石方面

有料広告

ご卒業・ご入学おめでとうございます

記念写真ご予約受付中
卒園とセットもできます

可愛い袴一式あります
衣装・着付け無料です
当日貸出もいたします(有料)

あかつきスタジオ (さびあけい) ☎0198-62-3520

有料広告

青春
セイシュン
のトーク!

You Kikuchi

菊池 鷹 さん

(23歳) =東館町=

仕事もプライベートも充実させて
20代を謳歌したい

若さみなぎる鷹さんは、建設資材販売の営業マンとして働き3年目を迎えます。「お客様に納得して商品を購入してもらえよう営業スキルを高めていきたい」と責任感をにじませます。

趣味は高校から始めたスノーボード。友人と県内のスキー場

に出掛け、冬を満喫しています。「風を切って滑るスピード感がたまらないですね。寒さや時間も忘れて一日中滑っています」と顔をほころばせます。

「仕事もプライベートも充実させて、20代を謳歌したいです」と笑顔で話してくれました。

- ◆特技は…マッサージ
- ◆自己分析すると…几帳面
- ◆理想の女性は…笑顔がすてきな人



◆ 町家のひなまつり取材(P.32)。そこには、きれいで繊細な人形がずらりと飾られていました。親切丁寧に解説してくださる語り部の温かいおもてなしにも触れ、時がたつのも忘れるほど心地良い時間を過ごした一日でした。
(伊藤)

◆ 春を呼ぶファンタジーに密着。表舞台に立つ皆さんも、裏方で舞台づくりにも励む皆さんも、本当に格好良かったです! 感動のフィナーレでは、私も思わず、ファンタジーの歌を口ずさみながらシャッターを切っていました。
(菊池)

ホット
ひっこき

車検のコバック
遠野店

車検が安い!安心の全国チェーン

0120-322-589

〒028-0541
岩手県遠野市松崎町白岩16-31-8

●営業時間/AM8:30~PM6:30
●定休日/水曜日・第一木曜日

ホームページからもご予約できます <http://www.kobac.co.jp>

有料広告