

遠野市長記者懇談会(令和4年4月22日) 発表項目

■日時 令和4年4月22日(金) 11:00~12:00

■場所 市役所本庁舎 多目的大会議室

【発表項目】

1 新型コロナウイルス感染症対策に係る取組等の状況について (資料No. 1)

2 令和3年度寄附金の状況について (資料No. 2)

3 産後ケアサービスの充実に向けた取り組みについて (資料No. 3)

今後の主要行事、お知らせなど

(1) ゴールデンウィーク中の市内のイベント情報について (お知らせNo. 1)

(2) 遠野市消防演習について (お知らせNo. 2)

(3) 遠野馬の里ダートリレーマラソンについて (別添チラシ)

(4) 第30回こどもスポーツ流鏑馬大会について (別添チラシ)

(5) 「遠野市勢要覧(統計編)」について (別冊)

(6) えほん京極夏彦の遠野物語原画展について (別添チラシ)

(7) 遠野縄文万博～人生の歩みと平和～について (別添チラシ)

資料 No.1

令和4年4月22日
総合計画審議会資料
総務企画部
新型コロナウイルス対策室

新型コロナウイルス感染症対策に係る 取組等の状況について

令和4年4月22日
遠野市

1. 主な対応経過

R2/1/28	国内初となる日本人感染者を確認
4/7	国の緊急事態宣言発令 8都府県（埼玉県、千葉県、東京都、神奈川県、大阪府、兵庫県、福岡県） 市新型コロナウイルス感染症対策本部を設置 ※解除後も継続設置中
4/13	総務企画部内に 「新型コロナウイルス対策室（11人体制）」を設置
4/16	国の緊急事態宣言の対象地域が全国に拡大 第1回遠野市新型コロナウイルス感染症対策連絡調整会議開催
5/25	国の緊急事態宣言が全地域で解除
7/29	県内初の感染者確認（盛岡市1名、宮古市1名）
8/26	市内初の感染者確認（5名）
R3/1/7	国の緊急事態宣言再発令（2回目） ※3/21全面解除
2/1	総務企画部内に 「新型コロナワクチン接種対策室（11人体制）」を設置
4/19	65歳以上ワクチン接種 市内予約開始
4/23	国の緊急事態宣言再発令（3回目） ※9/30全面解除 まん延防止措置等重点措置実施
8/12	岩手緊急事態宣言発令（県独自宣言） ※9/16解除
12/20	3回目追加接種（医療従事者）開始
R4/1/7	国のまん延防止措置等重点措置再実施（2回目） ※3/21全面解除
1/23	岩手緊急事態宣言再発令（県独自宣言）
1/31	遠野市立学校における集団感染を初確認 ※現在は収束済み
2/21	3回目追加接種（65歳以上）開始
3/30	小児接種（5～11歳）開始

❖市内感染者数 計245人

※R4/4/21現在
※県公表情報に基づく

【R2年度】	【R3年度】	【R4年度】
6人	197人	42人

❖対策に係る会議実績 計56回

【R2年度】	【R3年度】
<ul style="list-style-type: none"> ・対策本部会議25回 ・連絡会議11回 ・連絡調整会議1回 	<ul style="list-style-type: none"> ・対策本部会議19回 ※直近は3/3

❖議会説明 計15回

【R2年度】
4/24臨時会、6月定例会、7/30臨時会、 9月定例会、11/16臨時会、12/25臨時会 2/10臨時会、3月定例会
【R3年度】
4/15調査特別委員会、6月定例会、7/26調査特別委 員会、9月定例会、12月定例会、1/17調査特別委員会、3月定例会

❖対策予算

【R2年度】
約67億1,202万円（全71事業） ※P6参照
【R3年度】
約13億5,716万円（全30事業） ※P5参照
【R4年度】
約1億1,175万円（全9事業） ※P4参照

2. 市内感染拡大への対応（第6波以降）

日付	対応概要
1/29(土)	第40回対策本部会議
1/31(月)	第41回対策本部会議 ・市立学校(A校)臨時休業措置(学級休業、1/31～)
2/2(水)	第42回対策本部会議 ・遠野市警戒レベル変更(Lev. 4:市内クラスター発生) ・市主催のイベント・集会・会合等の開催制限を実施(2/2～2/13) ・市立学校(A校)の臨時休業措置を学校休業に切り替え(～2/6)
2/7(月)	第43回対策本部会議 ・遠野市警戒レベル変更(Lev.5:市内クラスター複数発生) ・市の公共施設等の利用制限(一部)を実施(2/7～2/13) ・市立学校(B校)の学校休業を実施(2/7～2/10)
2/14(月)	第44回対策本部会議 ・市主催のイベント等の開催制限、公共施設等の利用制限を解除 ・遠野市警戒レベル変更(Lev.3:市内感染者発生)
2/25(金)	・遠野市警戒レベル変更(Lev.5:市内クラスター複数発生) ・市立学校(C校)の臨時休業措置実施(学年閉鎖 2/25～3/2)
3/2(水)	・市立学校(D校)の臨時休業措置実施(学年閉鎖 3/2～3/7)
3/3(木)	第45回対策本部会議 ・市主催のイベント・集会・会合等の開催制限を実施(3/4～3/6) ・市の公共施設等の対策強化の実施(3/4～当面の間)
3/7(月)	・遠野市警戒レベル変更(Lev.4:市内クラスター発生)
3/9(水)	・市立学校(D校)の臨時休業措置実施(学年閉鎖 3/9～3/15)
3/16(水)	・市立学校(E校)の臨時休業措置実施(学級閉鎖 3/16・17)
3/18(金)	・遠野市警戒レベルを引き下げ(Lev.3)
3/24(木)	・市内教育・保育施設においてクラスター発生を確認 ※県公表 ・遠野市警戒レベル引き上げ(Lev.4)
3/29(火)	・遠野市警戒レベルを引き下げ(Lev.3)
4/15(金)	・市内において職場クラスターを確認 ※県公表 ・遠野市警戒レベル引き上げ(Lev.4)

(1) 感染状況

※R4/4/21現在
※県公表情報に基づく

ア. 市内陽性者公表数

2/1～4/21 … 235人

イ. 市内クラスター確認件数

- ・学校・教育・保育関連 5件
- ・職場関連 1件

(2) 主な対応

❖市民周知・啓発等

ア. 遠野テレビ（緊急放送、通常のニュース ほか）

市長メッセージ、感染状況及び対応方針 など

イ. 市公式ホームページ

感染状況、各種対策事業の周知 等

ウ. 関係機関・団体等への呼びかけ

感染対策の再徹底、休業補償制度等の周知

❖イベント・集会・会合等の対応

・市主催のイベント・集会・会合等の開催制限

実施期間▶2/2～2/13、3/4～3/6

※現在は開催制限なし

❖公共施設等の対応

ア. 休業・利用制限等

実施期間▶2/2～2/13 ※現在は一部施設で休止等を継続

イ. 施設の特性に依じた感染対策の強化

実施期間▶3/4～当面の間

❖行政機能維持(業務継続)に向けた対応

- ・業務継続計画（BCP）に基づく対応
- ・職員が積極的に受診・検査、自宅待機等できる環境の整備
- ・自宅療養・自宅待機者のテレワークの実施
- ・抗原定性検査キットの導入による自宅待機期間の短縮

3. 取組概要

影響の長期化を視野に入れつつ、各フェーズに応じた「感染予防対策」と「経済対策」の2本柱の対策を展開する。

令和2年2月～5月

フェーズ① 緊急初動期
国内感染確認～緊急事態宣言

- ・急速な感染拡大への対応
- ・国・県の指示に基づく緊急的対応

令和2年6月～3月

フェーズ② ウィズ・コロナ期
緊急事態宣言解除後の段階的移行

- ・感染予防と経済活動の両立
- ・新しい日常の醸成
- ・感染者発生時の迅速かつ的確な対応

令和3年度～

フェーズ③ ポスト・コロナ期
ワクチン・経口治療薬の普及等による収束

- ・ワクチン接種の円滑な実施
- ・感染予防・経済対策の継続実施

長期化の可能性あり

フェーズに応じた対策

スピード感ある事業展開

幅広いニーズへの対応

国・県事業との連動

感染予防対策

迅速で強靱な
情報ネット

新しい日常の
普及・啓発

ワクチン接種
の円滑な実施

衛生用品の
調達・備蓄

地域外来・
検査センター

施設等での
感染防止対策

感染発生時の
緊急対応

教育環境の
確保・充実

妊産婦・高齢
者等への配慮

避難所運営
における対策

経済対策

各種
給付金事業

事業継続
雇用確保

高齢者・
低所得者支援

地元消費
喚起

観光等誘客
キャンペーン

商工労働
相談窓口

デジタル化
生産性向上

移住・定住
ワーケーション

産業・生産
基盤強化

地方創生臨時交付金

国・県事業

2本柱

県市町村総合支援費補助金

市独自事業

課題

- ◎経済低迷による税収減への対応
- ◎ポスト・コロナに向けた出口戦略

- ◎デジタル化等による強靱で効率的な社会へのシフト
- ◎影響の長期化による感染予防対策と経済対策の継続

4. 新型コロナウイルス対策事業

(1) R4年度当初予算 1億1,175万円 (全9事業)

🛡️感染予防対策

★…新規 ○…R3年度から継続

5,348千円 (2事業)

事業名	概要	予算額
○ 子育て施設訪問支援	市内保育園・児童館等の遊具等の消毒作業をするヘルパーを派遣し、職員の負担軽減と感染防止を図る。	2,228
○ 保育施設等感染症対策	保育施設等の感染予防衛生用品、消耗品等を購入し感染予防対策を講じる。	3,120

¥経済対策

106,400千円 (7事業)

事業名	概要	予算額
★ 生活困窮者自立支援金	緊急小口資金等の特例貸付を利用できない世帯など、生活困窮する世帯に自立支援金を支給。 【支給額(月額)】単身世帯：6万円 2人世帯：8万円 3人以上世帯：10万円	1,800
○ 新規雇用創出事業費補助金	令和4年4月1日から来年12月31日までに新規雇用した企業に補助金を交付。 【交付額】1人あたり基本給1か月分 ※上限10万円 (※市内求人倍率が全国平均値を下回った場合に実施)	11,500
★ 遠野産米生産性向上事業費補助金	米価下落の長期化に備え、生産費削減のため主食用米の低コスト生産の取組に補助金を交付。 【対象の取組】直播栽培、疎植栽培、高密度播種育苗栽培、プール育苗、スマート農業機器活用 【補助額】取組1項目につき500円/10a (上限3項目1,500円/10a)	18,000
○ 商い元気回復事業費補助金	市内の消費を回復させ、商いを元気にするための5つの事業を支援。 ①プレミアム付商品券事業 ②地元商圏購買力回復事業 ③地元商材販売促進事業 ④飲食店等消費回復事業 ⑤若者連携まちなか賑わい創出事業	36,100
○ 事業転換支援事業費補助金	ウイズ・コロナ、アフター・コロナの経済社会の変化に対応するため、事業転換等に取り組む中小企業を支援。 【補助額】10万円/社	10,000
○ 事業資金緊急対策事業費補助金	資金繰りのため制度融資を受けた事業者を支援。 ①元金補助分 【対象】令和4年1月から12月に融資を受けた事業者。 【補助率】1/28以内 【補助額】100万円/社 (上限) ②信用保証補助分 【対象】令和4年1月から12月に融資を受け、信用保証料を支払った事業者。 【補助率】設備資金…10/10 運転資金1/2 【補助額】10万円/社	10,000
○ 観光振興補助金	観光振興のための下記の取組を支援。 ①宿泊・回遊クーポン券事業 ②市内回遊バス運行 ③観光振興ソフト整備	19,000

(2) R3年度事業一覧

総額 約13億5,716万円 (全30事業)

感染予防

子育て・教育分野

37,260千円

- ・子育て施設訪問支援(当初)
- ・保育施設等感染症対策(当初)
- ・小中学校感染症対策(当初・2号)

ワクチン接種

284,695千円

- ・接種対策事業(1・3・4号)
- ・接種体制確保事業(3・4・5号)
- ・ワクチン保管用冷蔵庫購入

一般感染対策

1,304千円

- ・感染予防物品等購入(9号・10号)

約3億2,326万円

()…補正号 ※既存予算を活用して実施した事業

経済

給付金・生活困窮者支援

791,859千円

- ・子育て世帯生活支援特別給付金給付事業費(1・3号・9号)
- ・生活困窮者自立支援金支給事業費(3号)
- ・冬のあったか応援事業費補助金(5号)
- ・子育て世帯等臨時特別支援事業費(6・7号・10号)
- ・住民税非課税世帯等臨時特別支援事業費(8号)

観光関連 14,963千円

- ・観光振興補助金(当初・10号)

農林畜産関連 29,363千円

- ・生産者事業継続支援給付金(当初)
- ・感染施設園芸農家見舞金(当初)
- ・収入保険加入促進事業費補助金(4号)
- ・六次産業チャレンジ応援事業費補助金(4号)
- ・遠野産米次期作支援事業費補助金(5号)

商工・労働関連

196,503千円

- ・新規雇用創出事業費補助金(当初・5・9号)
- ・オンライン就業相談支援業務委託料(当初・5号・10号)
- ・中小企業等事業継続家賃補助金(当初)
- ・地元商圈購買力回復事業費補助金(当初)
- ・商い元気回復事業費補助金(当初・4号)
- ・中小企業等雇用確保支援事業費補助金(2号・10号)
- ・中小企業等事業転換支援事業費補助金(2号・10号)
- ・商工業再生・持続化補助金(2号・9号・10号)
- ・中小企業等事業資金緊急対策事業費補助金(4・9号・10号)
- ・飲食店消費回復事業費補助金(5号・10号)

教育関連 1,215千円

- ・修学旅行中止等に伴うキャンセル料等補助金(4号)
- ・就学援助費(4号・9号)

約10億3,390万円

()…補正号 ※既存予算を活用して実施した事業

(3) R2年度事業一覧

総額 約67億1,202万円 (全71事業)

感染予防

■ 一般感染症予防対策 49,167千円

- ・感染予防物品購入(1)
(消毒資機材、窓口用アクリルパーテーション、非接触型検温器、加湿空気清浄機 等)
- ・体温測定用サーモグラフィカメラ購入(2)
(市民センター等)
- ・広報遠野 臨時号・増ページ対応(1)
- ・感染予防物品購入(2)
(救急隊員用感染防護衣 等)
- ・感染症予防物品購入(3)
(避難所用資機材)
- ・広報遠野 臨時号・増ページ対応(1)

■ 情報通信 3,449,619千円

- ・ケーブルテレビFTTH化整備事業(実施計画)(3・7)

■ 高齢者・障がい者 14,652千円

- ・高齢者等見守り体制構築(3)

■ 子育て 36,419千円

- ・子育て施設ヘルパー派遣(2)
- ・児童館等衛生環境整備(3)
- ・元気わらすっこセンターサーモグラフィ検温器購入(3)
- ・保育施設等衛生環境整備・感染症対策(3)
- ・予防接種・健診会場用検温センサーカメラ購入(3)
- ・妊婦インフルエンザ予防接種補助事業(5)
- ・助産院感染症予防対策備品購入(3)

■ 医療体制 2,019千円

- ・医療機関感染症対策支援補助金(7)

■ ワクチン接種 70,991千円

- ・医療機関感染症対策支援補助金(7)

■ 観光 4,127千円

- ・感染症予防物品配布
- ・感染者発生時消毒作業助成金(1)
- ・遠野風の丘・旅の蔵サーモグラフィカメラ購入(4)

■ 教育・文化 27,827千円

- ・感染症予防物品購入(1)
(学校衛生用品 等)
- ・小中学校感染症予防・学習保障備品等購入(3)
- ・小中学校配布用衛生用品等の購入
- ・成人式オンライン配信事業(5)
- ・感染症予防物品購入(1)
(図書消毒機 等)
- ・市立図書館・博物館サーモグラフィカメラ購入(4)

約36.6億円

経済

■ 各種給付金 2,717,325千円

- ・特別定額給付金(1)
- ・子育て世帯への臨時特別給付金(1)
- ・わらすっこ応援臨時特別給付金(3・9)
- ・ひとり親世帯臨時特別給付金(3・7・9)

■ 高齢者・障がい者支援 34,850千円

- ・高齢者等生活物資供給(2)
- ・外出支援タクシー助成券(3)

■ 労働関連 16,430千円

- ・新規雇用創出事業費補助金(3・9)

■ 観光関連 37,596千円

- ・新型コロナウイルス感染症対策観光振興補助金(3)
- ・観光施設Wi-Fi環境整備(5)
- ・観光振興調査事業(5)
- ・観光事業者経営応援事業費補助金(5)
- ・プレミアム市内宿泊交通利用券(2)
- ・で・くらす遠野ホームページリニューアル(2)

■ 商工関連 199,664千円

- ・雇用調整助成金(1)
- ・休業支援職業能力向上研修(1)
- ・中小企業事業継続家賃補助金(1・2)
- ・商工業総合相談窓口開設(1)
- ・遠隔就業マッチングシステムによる就業相談(1)
- ・生活関連サービス向上支援事業費補助金(1)
- ・中小企業等事業資金緊急対策事業費補助金(2・5)
- ・商工業総合相談窓口相談員配置(2)
- ・消費喚起支援事業費補助金(2)
- ・商工業再生・持続化補助金(3)
- ・地元商圏購買力回復事業費補助金(3)
- ・地元飲食業等応援事業費補助金(3)
- ・中心市街地活性化施設安全衛生対策工事(3)
- ・デジタル変革化事業費補助金(5)
- ・みなし法人持続化事業費補助金(5)
- ・供給力向上促進事業費補助金(5)
- ・商い元気回復事業費補助金(5)
- ・中小企業家賃支援補助金(7)
- ・飲食業経営持続化補助金(7)

■ 農林畜産関係 43,263千円

- ・収入保険加入促進事業費補助金(5・9)
- ・遠野産米次期作支援事業費補助金(9)
- ・遠野わさび生産維持対策支援金(3)
- ・馬産地遠野活性化支援事業費補助金(2)
- ・遠野牛地域一貫体制整備事業費補助金(3)
- ・主要畜産品目生産基盤拡大推進事業費補助金(3・5)
- ・六次産業チャレンジ応援事業費補助金(1)
- ・ビールの里づくり(TKプロジェクト)負担金(2)
- ・感染生産者事業継続支援給付金(1)
- ・感染施設園芸農家見舞金(1)

■ 教育・文化 2,361千円

- ・修学旅行中止対策(※)
- ・奨学資金貸付金(1)
- ・文教施設等利用・観光促進PR広告(4)
- ・学校臨時休業対策(給食費等返還)(1)

約30.5億円

()…補正号 ※既存予算を活用して実施した事業

()…補正号 ※既存予算を活用して実施した事業

5. 新型コロナウイルスワクチン接種の取組状況等

(1) 接種実績 国の新型コロナウイルスワクチン接種記録システムより 令和4年4月10日現在

ア. 接種人数及び接種率

※国・県の接種率は4/6現在

種別	接種人数	接種率(※)	備考
1回目	22,219人	約87.7%	国…約81.1% 県…約85.2%
2回目	22,070人	約87.1%	国…約79.6% 県…約83.4%
3回目	11,041人	約43.6%	国…約44.3% 県…約44.8%

イ. 年代別接種実績

年代	接種対象者数	2回目完了者数	3回目完了者数
5～11歳	1,175人	—	—
12～19歳	1,614人	1,404人(約87%)	39人(約2%)
20代	1,584人	1,423人(約90%)	311人(約20%)
30代	2,220人	1,937人(約87%)	440人(約20%)
40代	2,838人	2,551人(約89%)	673人(約24%)
50代	3,008人	2,757人(約92%)	797人(約26%)
60代	4,223人	3,980人(約94%)	2,463人(約58%)
70代	3,926人	3,761人(約96%)	3,134人(約79%)
80代	3,241人	3,046人(約94%)	2,444人(約75%)
90代以上	1,015人	958人(約95%)	729人(約72%)
不明		253人	10人

(2) 実施経過

令和3年

- 2月1日 … 新型コロナウイルスワクチン接種対策室設置
- 3月上旬 … 医療従事者等先行接種開始
- 4月中旬 … 65歳以上高齢者接種開始
- 5月下旬 … 国の方針に基づき65歳以上高齢者の接種計画を前倒し
- 7月末 … 65歳以上高齢者概ね完了
- “ ” … 64歳以下接種ネット予約開始(第1弾60～64歳対象)
- 8月中旬 … 予約対象を全世代に拡大
- 10月28日 … 一般予約受付終了
- 11月末 … 全世代への初回接種完了
※未接種者及び12歳到達者へのフォロー接種継続中
- 12月20日 … 3回目追加接種開始(医療従事者等)

令和4年

- 1月11日 … 施設等入所者等への追加接種開始
- 2月21日 … 65歳以上への追加接種開始
- 3月30日 … 小児接種(5～11歳)開始

※接種率について

接種率は国及び県の算出方法に統一し、市の全人口25,329人(令和4年4月1日現在)に対する接種者数の割合として算出しています。
なお、市の全人口にはワクチン接種の対象ではない年代(0～4歳)も含まれます。

(3) 追加接種（3回目接種）の進捗状況等について

一般（18歳～64歳以下）約9,700人 ▶ 実施中

2回目接種時期	接種券発送時期	3回目接種時期	対象者数
令和3年8月	3月中旬発送済	4月1日～4月22日	約2,100人
9月	4月上旬発送	4月中旬	約4,800人
10月	5月上旬発送	5月中旬	約2,300人
11月以降	6月上旬発送	6月中旬	500人

- ・接種概要等については、広報3月号・4月号で周知済み
- ・2回目の接種完了順に段階的に接種券発送
(6か月を経過する接種対象者に対して、6か月経過後の翌月に接種券を送付)

新型コロナウイルスワクチン 64歳以下 3回目接種のお知らせ

国の方針に基づき、ワクチンの効果を維持するための追加（3回目）接種を実施します。

3回目接種の概要

- 接種対象者… 2回目接種を終了した日から、6か月以上が経過した人で18歳以上の人
- 接種費用… 無料
- 接種回数… 1回
- 接種場所… 原則、住民登録のある市区町村
※やむを得ない事情（長期入院・欠勤・単身赴任・実務出張など）がある場合には、居住地以外でも接種可能
- 予約方法… インターネット予約 ※予約方法は裏面に記載ください。
- 使用するワクチン… ファイザー社または武田/モデルナ社のワクチン
- 1・2回目と異なるワクチンを用いて3回目接種した場合の安全性と効果
英米では、2回目接種から12週間以上経過した後に、様々なワクチンを用いて3回目接種を行った場合の研究が行われ、その効果が報告されています。

接種会場と日程

接種会場は集団接種と個別接種の2種類から選択できます。
国からのワクチン供給量に応じて、変更となる可能性があります。

■ 集団接種会場
場所▶ 遠野市総合福祉センター

接種日	受付時間
4月17日(日)	
4月23日(土)	10時～11時30分
5月14日(土)	14時～16時30分
5月28日(土)	
6月12日(日)	

■ 個別接種会場
接種日程は会場ごとに異なります。

- 市内医療機関7カ所
- 千歳病院
- 守口病院
- あいずみ内科病院
- 川上病院
- 菊池健康内科クリニック
- 遠野はやちみふたスズキビル(1階)（予約受付）
- 聖日病院

※日曜は、ワクチン供給量に応じて、変更となる場合があります。

遠野市ワクチン接種は、県立遠野病院のほか、市内のすべての医療機関のご協力もいただいております。

64歳以下用配布チラシ

65歳以上（約10,000人）▶ 4月中旬概ね完了

- ・2回目接種時期が8月の方まで接種券発送済み
- ・9月以降の方は段階的に発送予定

基礎疾患を有する方、エッセンシャルワーカー ▶ 概ね完了

- ・対象：基礎疾患等、保育園・幼稚園職員、教職員、警察 等
- ・2月26日（土）から個別接種開始（保育園・幼稚園職員、教職員、警察）
- ・3月11日（金）から基礎疾患を有する方接種開始
- ・3月19日（土）、4月10日（日）集団接種（基礎疾患を有する方、保育園職員、教職員）

医療従事者等（約1,200人）▶ 概ね完了

- ・対象：医療従事者、市職員、高齢者等施設の入所者・従事者、障がい者施設等の入所者・従事者

6. 生活困窮者等への対応状況 令和4年3月末現在

(1) 税金、保険料、使用料等の猶予・減免・軽減等の申請件数

税金	納税猶予		納期延長		減免・軽減		合計	
	R2	R3	R2	R3	R2	R3	R2	R3
個人市民税	3	10	5	0	0	0	8	10
法人市民税	3	0	19	4	0	0	22	4
固定資産税	0	0	6	0	0	90	6	90
軽自動車税	0	0	0	0	0	0	0	0
国保税	0	0	6	0	13	5	19	5

保険料	減免	2月末比
介護保険料	3	±0
後期高齢者医療制度保険料	3	±0

使用料等	猶予	2月末比
上・下水道使用料	2	±0
保育料	1	±0
遠野テレビ使用料	0	—
市営住宅使用料	0	—
市奨学金償還	0	—

※コロナ関連のみ ※数値は実数(累計)

(2) 緊急小口資金、総合支援資金 ※貸付額単位：万円

		R2	R3	5月	6月	7月	8月	9月	10月	11月	12月	R4	2月	3月	合計
		合計	4月												
緊急小口	申請件数	50	2	5	4	4	1	3	2	0	0	0	0	0	71
	貸付額	915	35	100	80	80	20	60	40	0	0	0	0	0	1,330
総合支援	申請件数	10	1	1	3	3	1	2	0	2	3	1	0	0	27
	貸付額	455	60	60	95	125	33	120	0	55	110	60	0	0	1,173

※コロナ特例分のみ、件数及び貸付額は延べ、R2年2・3月は申請なし

(3) 各種相談窓口 (R3年度分)

◎ 自立生活相談窓口

- ・ コロナの影響による新規相談 19件 (R2実績 12人)
- ・ 住居確保給付金の新規申請 0件 (R2実績 1人)

◎ 生活保護窓口

- ・ コロナの影響による新規受給者 0人 (R2実績 2人)

7. 観光・宿泊業への影響

(1) 入込状況等

観光施設等入込推移 ※景観施設、行祭事含む

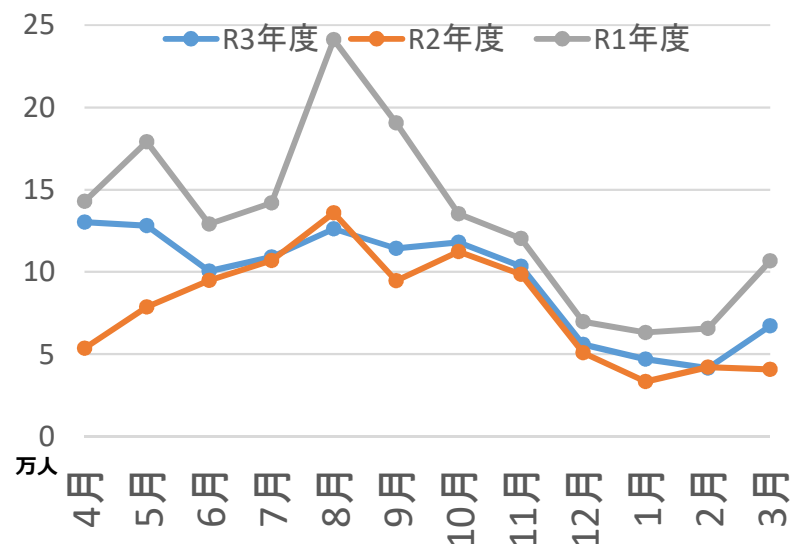

宿泊施設入込推移

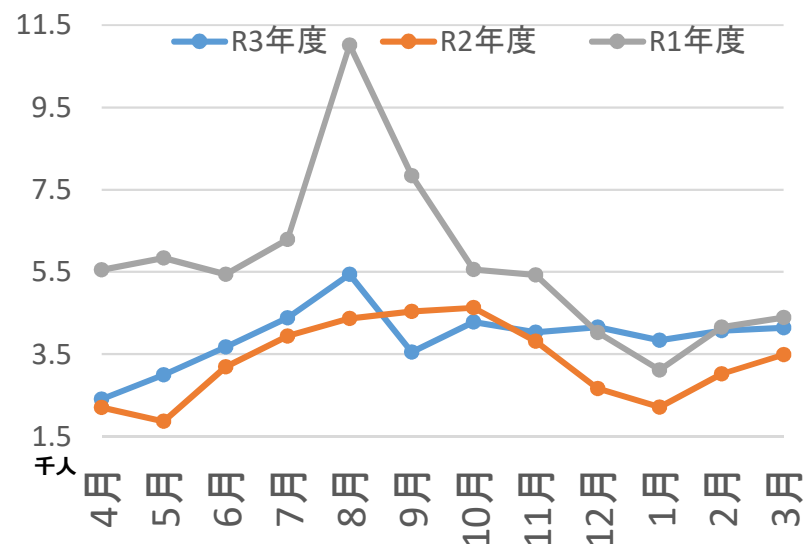

感染拡大前との比較 ※景観施設、行祭事含む

	感染拡大前	感染拡大後（1年目）		感染拡大後（2年目）	
	R元年度	R2年度	R元年度比	R3年度	R元年度比
観光施設	1,585,619人	942,380人	↓ 40.6% 減	1,141,168人	↓ 28.0% 減
宿泊施設	68,640人	39,920人	↓ 41.8% 減	46,966人	↓ 31.6% 減

(2) 主要イベントの対応状況 (R4上半期)

○開催(縮小開催) △検討中 ×中止

イベント名 (開催時期)	対応状況		
	R4年度	R3年度	R2年度
遠野さくら祭り (4/21~5/5)	○開催 感染防止対策を徹底の上、実施。	○縮小開催 遠野南部氏入部行列は中止。 その他内容を工夫して実施。	×中止 鍋倉公園の提灯設置のみ実施
JR釜石線SL銀河運行 (4/9~9/25) ※10月以降は未定	○開催中	8/21~12/5のみ運行	7/18~8/16のみ運行
町民運動会 ※時期未定	△検討中	×中止	×中止
東北馬力大会馬の里遠野大会 (6/26)	○開催 感染防止対策を徹底の上、実施。	×中止	×中止
全国やぶさめ競技遠野大会 (7/24)	○縮小開催 無観客とし関係者のみ参加	○縮小開催 無観客とし関係者のみ参加	×中止
遠野納涼花火まつり (8月中旬)	△検討中	×中止	×中止
遠野ホップ収穫祭 (8/20~8/21)	△検討中	×中止	×中止
遠野わらすっこまつり・ 消防フェア (未定)	△検討中	×中止	×中止
総合食育センターばすぽる 食育まつり (未定)	△検討中	×中止 食育教室など代替イベント実施	×中止
日本のふるさと遠野まつり (9/17~18)	○開催 感染防止対策を徹底の上、実施。	×中止	×中止 R4年度の50周年記念に向け 特設サイトを開設

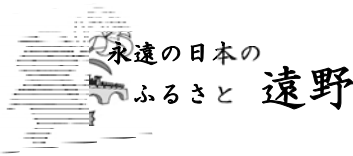

遠野市記者発表資料
令和4年4月22日
総務企画部財政課

令和3年度寄附金の状況について

【発表の要旨】

令和3年度に寄せられた寄附金の状況と用途についてお知らせします。
遠野ファンの拡大と産業振興を目的に、ふるさと納税（個人寄附）者への返礼品進呈の取組を継続するとともに、地方創生の一環として企業版ふるさと納税に取り組みました。
全国各地の個人・団体・企業から寄せられた寄附は、寄附者の意向に沿った事業に活用させていただいております。

【発表の内容】

1 寄附金の状況

区 分	市 内		市 外・県 内		県 外		合 計	
	件数	金額(円)	件数	金額(円)	件数	金額(円)	件数	金額(円)
個 人 (一般)	20	3,923,200	5	310,000	9	295,000	34	4,528,200
個 人 (ふるさと納税)	4	40,000	199	3,864,000	5,652	132,986,000	5,855	136,890,000
団 体	25	8,745,000	7	2,933,082	8	2,050,000	40	13,728,082
企業版 ふるさと納税	—	—	—	—	4	10,000,000	4	10,000,000
クラウド ファンディング型	22	509,000	17	274,000	404	9,251,000	443	10,034,000
合 計	71	13,217,200	228	7,381,082	6,077	154,582,000	6,376	175,180,282

【参考】 令和2年度 181,783,731円（内訳：個人147,715,538円、団体6,319,693円、
企業版10,100,000円、クラウドファンディング型17,648,500円）

【目的別寄附金の内訳】

<input type="checkbox"/> ふるさとの伝統・伝承文化を育む事業	8,030,000円	(359件)
<input type="checkbox"/> ふるさとの自然と景観を未来に継承する事業	15,905,000円	(630件)
<input type="checkbox"/> ふるさとの活力と元気を創造する事業	8,997,000円	(198件)
<input type="checkbox"/> 遠野わらすっこプラン事業	5,696,000円	(247件)
<input type="checkbox"/> 市勢振興	84,405,282円	(3,303件)
<input type="checkbox"/> 一般寄附（※企業版を含む）	52,147,000円	(1,639件)
計	175,180,282円	(6,376件)

【ふるさと納税（個人寄附・返礼品）上位都府県】

1位 東京都	1,864件（寄附額 41,166千円）
2位 神奈川県	840件（寄附額 22,680千円）
3位 埼玉県	398件（寄附額 7,671千円）
4位 千葉県	371件（寄附額 7,169千円）
5位 愛知県	333件（寄附額 8,438千円）

【ふるさと納税返礼品 カテゴリ別内訳】

1位 米
2位 ビール
3位 肉類（ジンギスカン、遠野牛）
4位 野菜
5位 加工品（ブルーベリー）

2 主な使途

No.	事業内容	金額(円)
1	ふるさと応援推進事業費(返礼品、送料、事務費等)	72,945,200
2	産業振興基金積立金 (内訳) ビールの里プロジェクト 11,674,000円 若者しごとサポート 21,935,000円	33,609,000
3	こども本の森遠野運営管理費	10,578,200
4	市道等管理費	5,000,000
5	都市緑地保全費(鍋倉公園、駅前広場等の維持管理)	4,701,000
6	わらすっこ基金積立金	2,998,000
7	「遠野市史」編さん事業費	2,977,000
8	自然と暮らしの調和推進事業費	2,000,000
9	ものづくり産業振興事業費	1,976,000
10	重要文化財千葉家住宅整備事業費	1,574,000
11	財政調整基金積立金(新型コロナウイルス感染症対策)	1,500,000
12	林業総務一般事務費	1,000,000
13	文化財調査保護費	1,000,000
14	公共施設等整備基金積立金(重要文化財千葉家住宅整備)	1,000,000
15	美味しいお米づくり推進事業費	800,000
16	自治体連携ヘルスケアプロジェクト事業費	714,000
17	防災教育推進事業費	688,000
18	教材整備費(小学校・中学校)	600,000
19	いつまでも元気ネットワーク基金積立金	500,000
20	文化的景観保存事業費	410,000
21	学びのまちづくり推進事業費	109,082
22	高校魅力化サポート事業費	50,000
23	その他(市債管理基金積立金、市長にお任せ、クラフトファンディング型等)	28,450,800
	計	175,180,282

担当

総務企画部財政課(菊池)
電話0198-62-2111(内線224)
産業部商工労働課(浅沼)
電話0198-62-2111(内線318)

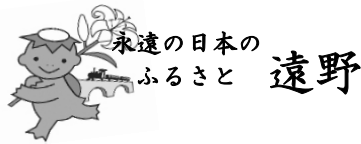

産後ケアサービスの充実に向けた取り組みについて

【発表の要旨】

遠野市助産院「ねっと・ゆりかご」で提供してきた、産後ケア（デイサービス）事業について、新たにサービス提供施設として市内宿泊施設を加え、産後の不安や悩みを抱えたお母さんのサポートの充実を図ります。

【発表の内容】

1 サービス内容

- (1) 産婦の身体的ケア及び保健指導
- (2) 産婦の心理的ケア
- (3) 適切な授乳の実施のための乳房ケアその他のケア など

2 サービス提供施設

あえりあ遠野（遠野市新町1番10号）

3 対象者

市内に住所を有する産後4か月を経過しない産婦及びその子ども
※助産院でサービスを受ける場合の対象者と異なります。

4 利用料（自己負担額）

1回につき3,000円（最大4回まで）

〔市民税非課税世帯の場合 1,500円/回〕
〔生活保護受給世帯の場合 0円/回〕

※令和4年度は、県産後ケア事業利用促進事業費補助により自己負担ゼロとなります。

5 利用日時

平日 午前10時から午後3時30分まで

6 利用方法等

利用を希望する方は、遠野市助産院にお問い合わせください。

担当	健康福祉部保健医療課（伊藤）
	電話 0198-62-5111（内線36）

令和4年度

遠野市産後ケア事業のご案内

遠野市では、産後の不安や悩みを抱えたお母さんのために『産後ケア事業』を実施しています。
ひとりで悩まず、まずはお気軽にご相談下さい。

★利用できる方★

遠野市に住所のある産後1年未満（宿泊施設利用の場合は産後4か月未満）のお母さんのうち、下記のような悩みがある方。

- 産後に心身の不調や不安がある
- 育児に不安や疲れを感じる
- 授乳のことを相談したい

★産後ケアの内容★

- お母さんからゆっくりお話を伺います
- 授乳状況や赤ちゃんの体重を確認し、アドバイスや乳房ケアを行います
- 育児に疲れを感じる時は、ゆっくりと休息をとっていただきます

利用方法は3種類あります

訪問産後ケア

助産師が訪問します
自宅で相談やケアが
受けられます
(無料・回数制限なし)

ゆりかご産後ケア

助産院で
相談やケアが
受けられます
(無料・回数制限なし)

NEW

日帰り産後ケア (市内宿泊施設)

ゆっくりとケアが
受けられます
(10:00~15:30)

宿泊施設での日帰り産後ケアは、

- 事前の申請が必要です(1人最大4回まで)
- 産後4か月未満のお母さんと赤ちゃんが対象です
- 1回につき3,000円の自己負担があります
(令和4年度は県の事業費補助により無料で利用できます)
- 前日・当日のキャンセルは取消料が発生します

日帰り産後ケア
については
裏面をご覧ください

まずはお電話でご相談下さい

子育て世代包括支援総合相談窓口
遠野市助産院「ねっと・ゆりかご」

遠野健康福祉の里内 TEL 0198-62-1103



あえりあ遠野での日帰り産後ケア



10:00 受付（ホテルのロビーで待ち合わせをします）
助産師とケアプランを相談

10:30 希望のサービス
★乳房マッサージや
授乳量測定、育児相談など



12:00 昼食

13:00 希望のサービス
★赤ちゃんを預けて
ゆっくり休息・入浴など

※お弁当・デザート写真はイメージです

15:00 おやつ



15:30 帰宅



持ち物

- 母子健康手帳
- 遠野市産後ケアデイサービス給付決定通知書
- 赤ちゃんの着替え2組程度、ガーゼハンカチ2～3枚
- 普段のお出かけグッズ
- ※ 特定の物を使用している方は、粉ミルク、哺乳瓶、おむつ、おしりふきなど
- ※ 乳房ケアをご希望の方は、フェイスタオル3枚程度

施設に準備してあるもの

- ゆかた、タオル、バスタオル、シャンプー等のホテルのアメニティー
- 赤ちゃん用バスタオル、毛布
- 粉ミルク、哺乳瓶の洗浄・消毒用品
- おむつ、おしりふき、おむつ用ゴミ袋
- 沐浴用品一式



◆ご兄弟と一緒にの利用はできません。一時預かりをご希望の方は、地域子育て支援センター「まなざし」または市内各保育園で行われている一時保育(有料)をご利用下さい。

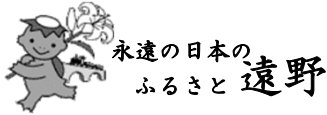

遠野市記者懇談会資料
令和4年4月22日
産業部観光交流課

ゴールデンウィーク中の市内のイベント情報について

【発表の要旨】

令和4年のゴールデンウィーク期間中に遠野市内観光施設で開催されるイベントについてお知らせします。

なお、各イベントについては、新型コロナ感染防止対策を施して開催します。

◇GWイベントカレンダー

	4月29日 (金)	4月30日 (土)	5月1日 (日)	5月2日 (月)	5月3日 (火)	5月4日 (水)	5月5日 (木)
市街地等	遠野さくら祭り						
	◇ 4月29日 【遠野駅前】 ・ 10:00～ 遠野マルシェ 【蔵の道ひろば】 ・ 10:45～ オープニングセレモニー 遠野中学校吹奏楽部による演奏 主催者あいさつ 遠野大神楽 四方の舞 南部氏遠野入部行列 ・ 11:45～ まちなかテイクアウト祭り ・ 12:20～ ステージイベント 遠野中学校合唱部 綾織しし踊り 女子神楽						
	◇ 5月2日～5月4日 夜神楽公演（とおの物語の館） 20:00～						
	◇ 5月3日（南部神社） 南部神社神輿渡御 12:00～ 南部神社宵宮祭 18:00～						
	◇ 5月4日（南部神社） 南部神社例祭 11:00～ 郷土芸能共演会 12:30～ 問合せ:(一社)遠野市観光協会 Tel.0198-62-1333						
「京極夏彦のえほん遠野物語原画展」							
◇ 4月22日～5月22日 問合せ 遠野市博物館 Tel.0198-62-2340							
「遠野縄文万博2022オープニングギャラリートーク」 (遠野まちなか・ドキ・土器館)							
◇ 4月30日 11:00～12:00							
とぴあGWイベント							
◇ 4月29日～5月5日 だいすきかぞく似顔絵展							
◇ 4月30日 しあわせの花プロジェクトミニコンサート 13:00～							
◇ 5月7日～5月8日 とぴあクラフト市 母の日特集 10:00～16:00							
遠野旅の産地直売所							
◇ 4月16～5月15日 春の遠野ハイキングin大日山～欠ノ上稲荷神社							
◇ 4月16～5月15日 春の遠野サイクリング							
問合せ 遠野旅の産地直売所 Tel.0198-66-3543							

◇GWイベントカレンダー

	4月29日 (金)	4月30日 (土)	5月1日 (日)	5月2日 (月)	5月3日 (火)	5月4日 (水)	5月5日 (木)
伝承園	語り部による昔話						
	◇ 4月29日～5月1日、5月3日～5月5日 問合せ 伝承園 Tel.0198-62-8655						
					裂き織ちよびり無料体験・藍染め 体験・ふろしき市 ◇ 5月3日～5月5日 10:00～ 問合せ 伝承園 Tel.0198-62-8655		
				カッパおじさんのガイドツアー ◇ 5月3日～5月5日 14:30～ 問合せ 伝承園 Tel.0198-62-8655			
たかむろ水光園	釣り堀 ◇ 4月29日～5月8日 釣り堀 10:00～16:00 問合せ たかむろ水公園 Tel.0198-62-2839						
遠野ふるさと村	遠野ふるさと村「春の村まつり」 (内容は変更になる場合があります) ◇ 5月3日・5月4日 遠野しし踊り披露 ◇ 5月3日～5月5日 母ちゃん食堂 村内スタンプラリー 体験工房展示即売会 花見団子販売 ◇ 5月4日 村の自然観察会 ◇ 5月5日 引馬体験 遠野食工房蔵出店(熊油、山菜等) 問合せ 遠野ふるさと村 Tel.0198-64-2300						
旅の蔵遠野	遠野バスめぐり号2022 ◇ 4月29日～9月25日 問合せ 遠野市観光協会 Tel.0198-62-1333						
	ガイドと徒歩で巡るワンコイン遠野ツアー ◇ 4月29日～5月1日、5月3日～5月5日、5月7日～5月8日 問合せ 遠野市観光協会 Tel.0198-62-1333						
夢産直かみごう	10周年祭 ◇ 4月29日 ・大もちまき大会 11:00～ ・伝統芸能披露 平倉神楽 10:30～ ・花苗プレゼント(限定200本) ◇ 4月29日～4月30日 ニコニコポイント5倍 ◇ 5月3日～5月5日 射的ゲーム、型抜き、ビンゴ大会 11:00集合 ◇ 5月5日 乗馬体験 ※雨天中止 問合せ 夢産直かみごう Tel.0198-65-2100						

担当：産業部観光交流課(立花)
電話 0198-62-2111(内線326)

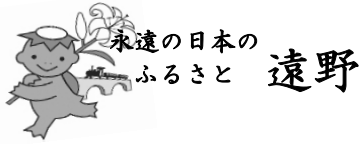

遠野市記者発表資料
令和4年4月22日
消防本部 遠野消防署

令和4年度遠野市消防演習について

【発表の要旨】

令和4年度遠野市消防演習を5月22日（日）に実施します。

【発表の内容】

1 目的

本演習は、旺盛なる消防精神を涵養し、規律厳正なる組織の強化、技術の錬磨、機械器具の愛護の徹底と相互の協力体制を確立し、有事の際に迅速かつ的確に消防活動が遂行できるよう訓練するとともに市民の理解を深め、その一致協力のもと防火意識の高揚を図ることを目的とする。

2 主催

遠野市、遠野市消防団

3 日時

令和4年5月22日（日）午前9時00分から

※小雨決行

※災害発生時及び新型コロナウイルス感染拡大の状況により中止することがあります。

4 会場

早瀬川緑地公園

5 実施項目 ※新型コロナウイルス拡大防止より、例年より規模を縮小して開催

- (1) 消防団行事
- (2) 退職消防団員感謝状表彰
- (3) 観閲
- (4) 分列行進
- (5) 各種訓練

ア 防災ヘリ訓練・上空偵察訓練 岩手県防災航空隊
イ 放水訓練 消防団

6 参加者

消防団員（ラッパ隊・市役所班含む） 325名

7 参加車両

消防団 34台
消防本部 4台

8 来賓

県議会議員、市議会議員、市婦人消防協力隊

担当	遠野消防署消防団係 係長 菊池健二 電話 0198-62-2119（内線 103）
----	---

遠野馬の里



TONO Athletic Events
2022 Spring

ダートリレー マラソン

2022年 5月 1日(日) 開催



定員：全部門計 先着60チーム

moshicom.comで4月20日(水)まで申込受付中

遠野馬の里施設マップ



5km (5周)

①小学生ミックス

20km (20周)

②一般男子

③一般ミックス

主催／遠野市陸上競技協会 共催／遠野市 遠野市教育委員会 後援／遠野市体育協会
協力／(一社)遠野市畜産振興公社 (株)遠野トレーニングセンター (有)グランド牧場

遠野馬の里ダートリレーマラソン 開催要項

- 1 主催 遠野市陸上競技協会
- 2 共催 遠野市、遠野市教育委員会
- 3 後援 遠野市体育協会
- 4 協力 (一社) 遠野市畜産振興公社 (株) 遠野トレーニングセンター (有) グランド牧場
- 5 開催日 令和4年5月1日(日)
- 6 会場 遠野馬の里ダートコース 1周約1km・幅員18m

遠野馬の里 遠野市松崎町駒木4-120-5 <https://www.umanosato.com/>

※ 雨天時はダートコースが使用できないため、「屋根付坂路馬場」をコースにします。
この施設は、直線約500m・幅員9mでウッドチップが敷き詰められた坂道の走路です。

7 部門・日程

部門	距離	スタート時刻	チーム人数	定員	備考
小学生ミックス	5km(5周)	午前9時15分	4～5人	60チームの申込みがあった時点で締切ます	受付は8～9時に覆馬場で行います 1人1周以上必ず走ってください
一般男子					
一般ミックス	20km(20周)	午前10時	4～10人		

※ミックス部門は、男女混合又は女子のみの編成とすること。

- 8 表彰 各部門上位3チームを表彰。(賞状及び副賞を贈呈)
- 9 参加資格 岩手県内在住者に限定させていただきます。
- 10 参加料 小学生 1人1,000円、一般(中学生以上) 1人3,000円
- 11 申込方法 モシコム(moshicom.com)からの申込及び参加料の入金
- 12 申込期限 令和4年4月20日(水)
- 13 問い合わせ先 遠野市陸上競技協会事務局 ☎ 090-6226-3622 e-mail tono.r.k@icloud.com



moshicom.com

- 14 留意事項
 - ・申込後の種目変更及びキャンセルは、原則受付しません。
 - ・新型コロナウイルスの感染拡大の状況により、特定の地域の参加をお断りする場合があります。
 - ・天災や疾病、事件、事故などによる大会の中止については参加料の払い戻しは行いません。但し、参加賞を後日送付します。
 - ・競技中の疾病、事故や怪我について、主催者は応急処置のみを行うものとし、以後は加入する保険の範囲内での対応となります。
 - ・申込みにあたり取得した個人情報については、大会運営に必要なプログラム等、本大会に関わる業務のみに使用します。

新型コロナウイルスの感染拡大予防について

本大会は、(公財)日本スポーツ協会が作成した「スポーツイベントの再開に向けた感染拡大予防ガイドライン」に基づき大会の運営を行います。参加される皆様におかれましても、個人としてできる十分な感染防止対策をしてご参加くださいますようお願いいたします。

なお、感染者の状況によっては大会が開催できない場合も予想されます。あらかじめご承知おきくださるようお願いいたします。

2022年 第30回

遊びに来てね!!

こども スポーツ 流鏝馬大会

やぶさめ

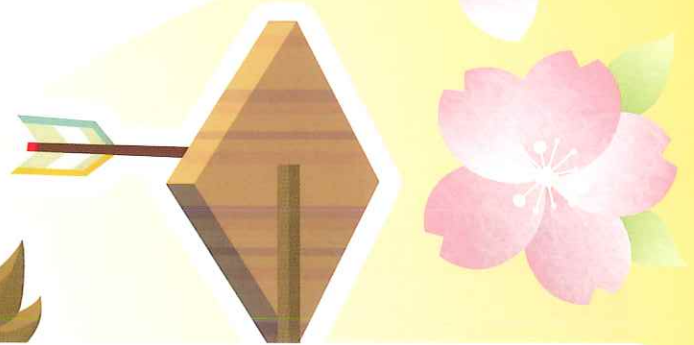

全国唯一、こどもが体験出来る流鏝馬大会です。
馬と触れ合い、貴重な南部流鏝馬文化を体感しよう!

日にち **5月5日(木・祝)**

場所 **遠野郷八幡宮**

日程 10:00~11:00 出雲大神祭

12:30~13:30 こども流鏝馬大会
(事前申込制 詳細裏面)

参加者
募集中!!
詳細裏面

新型コロナウイルス感染 防止対策にご協力下さい

- 1 境内入り口での手指消毒、
検温、連絡先のご記入を
お願いいたします。
- 2 マスクの正しい着用を
お願いいたします。
- 3 密を避けてのご観覧・
飲食をお願いいたします。



こども流鏝馬大会
12:30~13:30



皆様の応援、ご支援誠に
ありがとうございます。

遠野郷八幡宮こども流鏝馬は
クラウドファンディングを
活用しています。



遠野郷八幡宮こども流鏝馬

<https://kodomoyabusame.jimdofree.com>

●小雨決行 ●問い合わせ：遠野郷八幡宮こども流鏝馬実行委員会事務局 090-9033-5513(多田)
●主催/遠野郷八幡宮こども流鏝馬実行委員会 ●協力・共催/(一社)日本流鏝馬競技連盟 ●後援/遠野市、遠野市教育委員会

SUSTAINABLE
DEVELOPMENT
GOALS



遠野郷八幡宮こども流鏝馬は持続可能な開発目標(SDGs)を支援しています。

「遠野郷八幡宮こども流鏑馬大会」 参加者募集

【参加要項】

いてぶぎょう 射手奉行

20名

的をめがけて矢を放ちます
(引き馬で行います。乗馬・弓未経験者歓迎)

- 対象 小学生～高校生男女。射手装束貸与（衣装持ち込み可）
- 参加費 2,000円（保険料・弁当代）*事前練習初日にお支払い頂きます
- 事前練習日程（全4回 指導：(一社)日本流鏑馬競技連盟会員・遠野弓道会会員）

・5/1(日)16:30～17:30 ・5/2(月)16:30～17:30
・5/3(火)16:30～17:30 ・5/4(水)午後 リハーサル

*5/5大会当日は11:00集合・解散14時 *持ち物 足袋
*練習時服装 長袖長ズボン・靴（サンダル不可）・軍手



かいぞえぶぎょう 介添奉行

3名

こども流鏑馬大会放送席に座り
矢が飛んだら「よう射たりや!」という役

- 対象 4才～7才男女。衣装は稚児装束貸与。
- 参加費 無料
- 事前練習無し 5月5日当日11:00に神社へお越し下さい。
*持ち物 足袋



申込期間

4月12日～4月25日（先着順。定員になり次第締切）

【問い合わせ先】遠野郷八幡宮こども流鏑馬実行委員会事務局 ☎090-9033-5513 ✉ kodomoyabusame@gmail.com

【申込方法】次の方法からお申込みください。（下記申込書をFAX / ネットで申し込み / 遠野郷八幡宮社務所へ持参）

「遠野郷八幡宮こども流鏑馬大会」参加申込書		FAX (0198)62-2867	
ご希望の箇所へ○をご記入下さい			
所 役	いてぶぎょう 射手奉行	かいぞえぶぎょう 介添奉行	ネットで 申し込みはこちら
フリガナ 氏 名		性 別	男 ・ 女
生年月日	平成 年 月 日生まれ	身 長	cm
学 校 名	(高校・中学校・小学校・こども園/保育園/幼稚園)	学 年	
住 所	〒 - -		
保護者氏名		電話番号	



2022

遠野市勢要覧

【統計編】



令和3年7月25日 「こども本の森 遠野」オープン

岩手県遠野市



『きつね』 絵：樋口佳絵

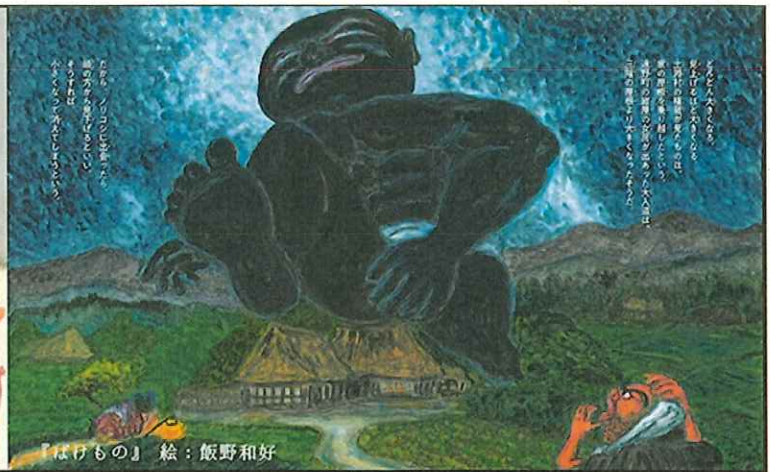

『ばけもの』 絵：飯野和好

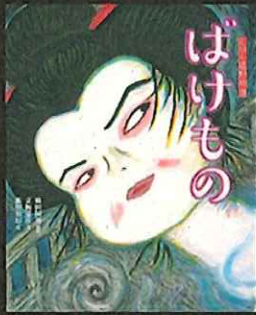

えほん 京極夏彦の
遠野物語
 原画展 第3期

- 遠野市立博物館 企画展示室
- 9時～17時 (入館は16:30まで)

協力 汐文社

遠野市立博物館
 TONO MUNICIPAL MUSEUM

岩手県遠野市東館町3-9 遠野市立博物館
 TEL: 0198-62-2340 FAX: 0198-62-5758

2022

4/22 ▶ 5/22



『しびと』 絵：阿部海太



『おまく』 絵：羽尻利門

主催：遠野市教育委員会・遠野縄文万博実行委員会

TONO JOMON EXPO 2022

遠野縄文万博

～人類の歩みと平和～

2022
4月30日土
～
9月30日金



ギャラリートーク

4月30日土

予約不要 / 先着20名 11時～12時

岩手県立博物館
縄文万博アンバサダー
アブムオロ



入館無料!! **メソバヒガン** 遠野駅から徒歩10分
遠野まちなかドキ・土器館
☎ 0198-62-7820
岩手県遠野市新町5-3
開館時間 10:00～16:00
休館日 月曜日・7/19
(7/18は開館)
駐車場有り(5台)